

Document: EB 2021/134/R.29  
Agenda: 14(b)(iii)(a)  
Date: 25 November 2021  
Distribution: Public  
Original: English

**E**



## **Togolese Republic Country Strategic Opportunities Programme 2022-2027**

### **Note to Executive Board representatives**

#### Focal points:

#### Technical questions:

**Sana Jatta**  
Regional Director a.i.  
West and Central Africa Division  
Tel.: +39 06 5459 2333  
e-mail: s.jatta@ifad.org

**Pascal Kaboré**  
Country Director  
Tel.: +233596910795  
e-mail: p.kabore@ifad.org

#### Dispatch of documentation:

**Deirdre Mc Grenra**  
Chief  
Institutional Governance and  
Member Relations  
Tel.: +39 06 5459 2374  
e-mail: gb@ifad.org

Executive Board — 134<sup>th</sup> Session  
Rome, 13-16 December 2021

---

For: **Review**

## Contents

<b>Abbreviations and acronyms</b>	<b>iii</b>
<b>Map of IFAD-funded operations in the country</b>	<b>iv</b>
<b>Executive summary</b>	<b>v</b>
<b>I. Country context and rural sector agenda: key challenges and opportunities</b>	<b>1</b>
<b>II. Government policy and institutional framework</b>	<b>2</b>
<b>III. IFAD's engagement: lessons learned</b>	<b>2</b>
<b>IV. Country strategy</b>	
A. Comparative advantage	4
B. Target group and targeting strategy	4
C. Overall goal and strategic objectives	5
D. Menu of IFAD interventions	7
<b>V. Innovations and scaling up for sustainable results</b>	<b>8</b>
<b>VI. COSOP implementation</b>	<b>8</b>
A. Financial envelope and cofinancing targets	8
B. Resources for non-lending activities	9
C. Key strategic partnerships and development coordination	9
D. Beneficiary engagement and transparency	9
E. Programme management arrangements	10
F. Monitoring and evaluation	10
<b>VII. Risk management</b>	<b>10</b>
<b>Appendices</b>	
I. COSOP results management framework	
II. Transition scenarios	
III. Agricultural and rural sector issues	
IV. SECAP background	
V. COSOP preparation process	
VI. Strategic partnerships	
VII. South-South and Triangular Cooperation Strategy	
VIII. Country at a glance	
IX. Financial management issues summary	

---

**COSOP delivery team**

---

Regional Director a.i.:	Sana Jatta
Country Director:	Pascal Kaboré
Regional Economist:	To be recruited
Technical Specialist:	Fanny Grandval
Climate and Environment Specialist:	Maam Suwadu Sakho Jimbira
Finance Officer:	Radu Damianov
Legal Officer:	Charles Etonde

---

## Abbreviations and acronyms

ECOWAS	Economic Community of West African States
COSOP	country strategic opportunities programme
MAEDR	Ministry of Agriculture, Livestock and Rural Development
MIFA	Agricultural Financing Incentive Mechanism
PNPER	National Rural Entrepreneurship Project
PO	producer organizations
PRIMA	Regional Programme for the Integration of Agricultural Markets
ProMIFA	Shared-risk Agricultural Financing Incentive Mechanism Support Project
UNSDCF	United Nations Sustainable Development Cooperation Framework

## Map of IFAD-funded operations in the country

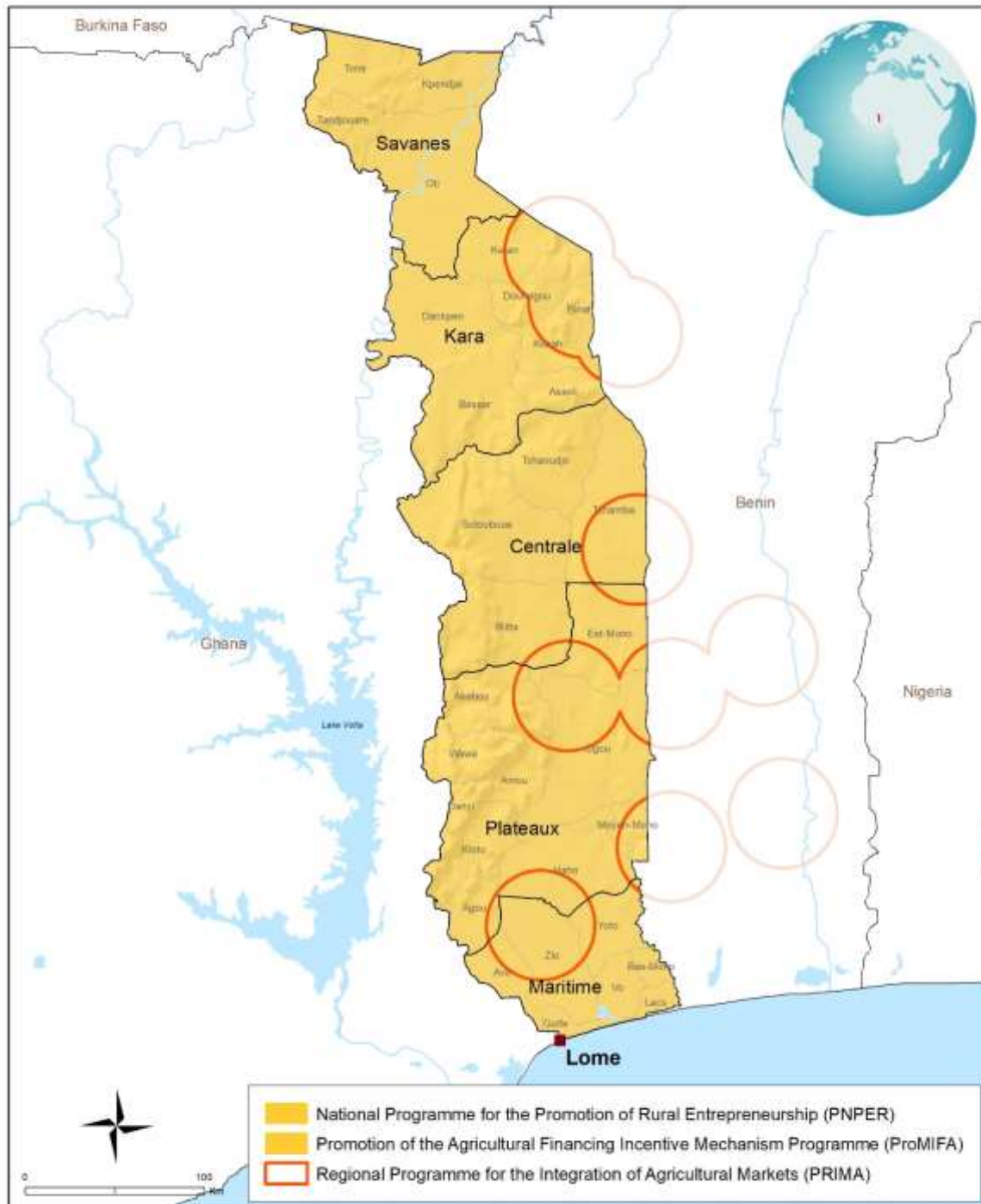

The designations employed and the presentation of the material in this map do not imply the expression of any opinion whatsoever on the part of IFAD concerning the delimitation of the frontiers or boundaries, or the authorities thereof.

Map compiled by IFAD | 24-06-2021

## Executive summary

1. The Togolese Republic has embarked on a new era of development with the following objective: “structurally transforming its economy to ensure a strong, sustainable, resilient and inclusive growth that could generate decent jobs and help improve social well-being”.
2. Accordingly, the Government has drawn up a roadmap for the 2020–2025 period that serves as a national reference framework. Its ambition for the agricultural sector is to make it “a real engine of growth and job creation”.
3. The country strategic opportunities programme (COSOP) (2022–2027) reflects this priority, aiming to accelerate the transformation of family farming in Togo and its adaptation to climate change for the sustainable reduction of poverty and for increased food and nutrition security through three strategic objectives:
  - (i) Develop inclusive production systems that provide access for small-scale producers and their organizations to efficient and climate-resilient technologies and knowledge;
  - (ii) Facilitate the integration of family farms, rural women and youth into agricultural markets and business partnerships with a view to increasing added value and creating employment opportunities by taking advantage of the African Continental Free Trade Area (AfCFTA) opportunities;
  - (iii) Institutionalize inclusive dialogue at the sectoral level with the active involvement of producer’s organizations, regional governments, the private sector and civil society organizations in the processes of preparing, implementing and coordinating strategies and programmes in the agricultural sector.
4. The COSOP is based on a theory of change that proposes the transformation of family farming and its sustainable adaptation to climate change and other shocks. The programme aims to help: (i) reduce the effects of the COVID-19 pandemic on the rural economy; and (ii) improve the content and performance of the current development portfolio by preparing a new operation to maximize impact on target groups. Its implementation will build on lessons learned from the country programme, while also drawing on IFAD's comparative advantage in targeting and strengthening rural livelihoods and resilience in the context of climate change.
5. Once complete, the COSOP proposes to reach around 150,000 family farms, i.e. approximately 795,000 people (50 per cent women, 40 per cent youth) while contributing to Sustainable Development Goals 1, 2, 5, 8, 9, 10 and 13. Interventions will target priority poverty-reduction areas defined in the framework of the Government’s roadmap and provide for planned agricultural development areas and “agropoles” (agricultural hubs).
6. COSOP implementation will initially be based on a project-level coordination mechanism under the authority of the line ministries. This will gradually make way for a consolidated programme-wide coordination plan embedded with the Ministry of Agriculture, Livestock and Rural Development. Coordination will cover strategic partnerships, joint reviews, operational synergy, etc. The COSOP will help mobilize cofinancing by taking into account the comparative advantages of partners, especially other United Nations agencies, likely to complement IFAD's activities in the field.

## I. Country context and rural sector agenda: key challenges and opportunities

1. **Political stability and development prospects.** Since the presidential election of February 2020, the Togolese Republic has maintained relative political stability. The Government, through its “roadmap 2025”, has set itself the objective of inclusive and sustainable economic growth supported by partners, direct foreign investment and the post-COVID-19 recovery plan.
2. **Good economic performance despite COVID-19.** Driven by the primary and tertiary sectors (respectively raw materials/agriculture and services), economic growth averaged 5 per cent between 2015 and 2019.<sup>1</sup> The agricultural sector represents 31 per cent of GDP on average and employs around 70 per cent of the working population.<sup>2</sup> The COVID-19 crisis, however, cut agricultural growth down to 1.8 per cent in 2020. Nonetheless, the medium-term outlook is generally favourable with growth projected at around 5.5 per cent. This is based on hopes of recovery from the pandemic and continued reform in multiple sectors.
3. **Poverty and inequality remain high.** The incidence of poverty was 45.5 per cent in 2018 and 2019,<sup>3</sup> with higher inequality in rural areas, where 58.8 per cent are classified as poor, compared to 26.5 per cent in urban areas. According to the 2019 Human Development Index (HDI), Togo ranks 34<sup>th</sup> among African countries and 167<sup>th</sup> globally.<sup>4</sup> Inequality persists in the distribution of wealth despite the improvement seen in the Gini index. Per capita incomes are lower than the African average.<sup>5</sup> Women, who represent 51.1 per cent of the agricultural population, are among the most vulnerable. Policies and laws promoting equality have been adopted to reduce these imbalances.
4. **Food and nutritional security remains a major issue.** Food insecurity affects around 21 per cent of the rural population. Among children under five, 23.8 per cent suffer from chronic malnutrition and 5.7 per cent from wasting. According to the 2020 Global Hunger Index Togo is 86<sup>th</sup> out of 107 countries.
5. **Agricultural growth subject to constraints.** An estimated 55 per cent of arable land lies unused.<sup>6</sup> However, agroecological diversity is conducive to the development of food and nutritional security and growth. Research is being invested in intensifying production, and market integration opportunities are being developed through the agropoles. The agricultural sector is dominated by family farms that are vulnerable to climate change, have limited access to inputs and produce low yields. The Government is accelerating the implementation of policies, reforms and investments to provide economic, employment and empowerment opportunities, while ensuring food and nutrition security.
6. **Opportunities for regional integration in agricultural transformation.** Togo and Benin benefit from the first regional operation financed by IFAD and Togo’s Regional Programme for the Integration of Agricultural Markets (PRIMA) programme.<sup>7</sup> It reflects a common approach to a sustainable transformation of family farming driven by markets, subregional trade hubs and cross-border transport corridors.
7. **Government priorities in the 2025 Togo roadmap.** Togo has an overarching national vision based on three strategic pathways, 10 ambitions 36 projects and 6 priority reforms. The Agriculture Ministry’s roadmap summarizes the main

<sup>1</sup> GDP growth in 2019 equal to 5.3 per cent.

<sup>2</sup> The country has 8.3 million inhabitants, 60 per cent of them in rural areas and 45 per cent aged under 15 (2020).

<sup>3</sup> According to the HIES Household and Expenditure Survey.

<sup>4</sup> Out of 54 African countries and 189 countries with an HDI of 0.515.

<sup>5</sup> GDP/capita = US\$690.3 (International Monetary Fund, October 2020).

<sup>6</sup> Arable land area is 3.4 million ha, of which 1.54 million ha are exploited, i.e. 45 per cent.

<sup>7</sup> 2021-2026.

constraints faced by the sector, namely (i) low agricultural yields; (ii) poor access to financing by producers and their organizations; and (iii) pressure on land, with limited access for women and young people on the working agricultural lands.

## II. Government policy and institutional framework

8. "Productive agriculture with high added value, creating wealth for farmers and an engine of growth for the country", is the Government's strategic vision expressed in the 2025 Togo roadmap. Priorities are as follows: (i) improve agricultural yields; (ii) accelerate the Agricultural Financing Incentive Mechanism (MIFA); (iii) expand the Kara agropole with the private sector;<sup>8</sup> and (iv) develop ongoing agricultural land reform to facilitate access by small farms to land. This roadmap is part of the National Plan for Agricultural Investment and Food and Nutritional Security (PNIASAN) (2017–2026), a tool offered by the Government's Strategic Plan for the Transformation of Agriculture in Togo by 2030 (PA-PSTAT 2030). These strategies/plans of action refer to the 2018-2022 National Development Plan aimed at "structural transformation of the economy to ensure a strong, sustainable, resilient and inclusive growth capable of creating decent jobs and improving social well-being". They are aligned with regional or multilateral agricultural policies (the Economic Community of West African States [ECOWAS], the West African Economic and Monetary Union [WAEMU], the 2030 Agenda for Sustainable Development and the African Union's Agenda 2063: The Africa We Want.
9. The country strategic opportunities programme (COSOP) is aligned with strategic national objectives on managing the environment and natural resources, with the National Equity and Gender Equality Policy (PNEEG), the National Strategic Plan for Youth Employment (PSNEJ) and the National Strategy for the Protection and Promotion of Persons with Disabilities. It will be implemented with the overarching objective of making agriculture more resilient to climate change. Togo ratified the United Nations Framework Convention on Climate Change in 1995 as well as several other agreements and has pledged to reduce its greenhouse gas emissions by some 31 per cent by 2030.<sup>9</sup>
10. Principal stakeholders include: (i) public institutions; (ii) professional agricultural organizations, including the Coordination Togolaise des Organisations Paysannes (CTOP) farmers' umbrella organization, women's and youth colleges, and chambers of agriculture; (iii) NGOs and civil society in general; (iv) the private sector; and (v) technical and financial partners. In addition, there are several consultation frameworks, in particular the National Platform Promoting Family Farming in Togo (PNAFAT), the National Coordinating Committee for the Development of Togo's National Action Plan (CNCE/PAN) and similar initiatives.

## III. IFAD's engagement: lessons learned

11. This COSOP follows on from the country strategy note (2018–2019) and formalizes cooperation between IFAD and the Government of Togo. This cooperation resumed in 2009, after a decade-long interruption,<sup>10</sup> with three projects benefiting more than 700,000 rural poor, 50 per cent of them women. Total cost of the projects, which had nationwide coverage,<sup>11</sup> is estimated at US\$192.8 million, of which US\$62.1 million was financed by IFAD. This COSOP is based on lessons learned from implementing those projects and from interventions by other development partners.
12. The Togo Support to Agricultural Development Project (PADAT) (2010–2016) ended with a rating of moderately unsatisfactory and a disbursement rate of

<sup>8</sup> The Kara agropole is part of the pilot phase of the Agropoles Development Project (PRODAT 2017-2030).

<sup>9</sup> In accordance with its nationally determined contribution.

<sup>10</sup> Cooperation with Togo started in 1983.

<sup>11</sup> Each project operates in all five regions of the country.

47 per cent. But it was notable for its significant effect on food security through a “quick start” mechanism financed by IFAD.<sup>12</sup> The structural investments expected to sustain this mechanism in rural institutions did not materialize during the project due to the non-mobilization of cofinancing from two African development banks, BOAD and the ECOWAS Bank for Investment and Development (EBID).<sup>13</sup> The main lesson learned is the need to define a cofinancing approach based on synchronizing various interventions to guarantee the sustainability of results.

13. The National Rural Entrepreneurship Project (PNPER) (2014–2021) is nearing completion, with a disbursement rate of 48 per cent.<sup>14</sup> Thanks to exceptional performance in the last two years, it has promoted 900 micro and small businesses out of the 1,800 planned. However, there are poor prospects for viability due to the lack of supervision (significant delays in implementation and difficulties in project management). Closer consultation with the Government, which expressed reservations about the project management and close monitoring proposed by IFAD, would have made it possible to make the adjustments needed to implement this and similar projects successfully.
14. The Shared-risk Agricultural Financing Incentive Mechanism Support Project (ProMIFA) 2019–2025) implements one of the strategic pillars of the Ministry of Agriculture’s 2025 roadmap – acceleration of the agricultural financing mechanism. Drawing on lessons from PNPER, ProMIFA envisaged establishing operational mechanisms (economic targeting with producer organizations [POs], strategic partnerships, etc.) allowing it to speed up execution. Its midterm review confirms that good planning creates the right conditions for efficiency and performance.
15. COSOP implementation will reflect the principle of additionality to maximize benefits for the target groups based on lessons learned from various interventions in the sector. These include:
  - Involving and strengthening producers’ organizations – agricultural-sector groupings with strengthened organizational and governance capacities make a vital contribution to addressing major challenges to family farming.
  - Including young people – several projects supporting youth entrepreneurship<sup>15</sup> have shown that including young people and enabling them to become key players in the rural sector means providing them with vocational training, skills-building, technical support, innovation, and improved access to means of production such as financing.
  - Providing rural and inclusive financing – the PNPER, ProMIFA and the Support Project for Employability and Integration of Young People in Promising Sectors (PAIEJ-SP) projects confirm the vital function of financing in giving IFAD’s target group access to investment capital. Sustainability of this function is based on strengthening and promoting rural financial inclusion, providing financial education to farmers, enabling credit negotiation by POs, institutionalizing instruments to facilitate access to financial services and professionalizing agricultural financing.
  - Using a territorial approach to develop agricultural markets – this requires: (i) the support of development actors and effectively involving associations of producers’ organizations in the dynamics of collecting and marketing group product; (ii) ensuring access to a range of agricultural economic services; and (iii) a multi-actor social engineering approach.
  - Providing access to water, natural resource management and climate-

<sup>12</sup> IFAD’s contribution recorded a satisfactory disbursement rate of 96 per cent.

<sup>13</sup> Cofinancing from BOAD and EBID represented 40 per cent of the project.

<sup>14</sup> Dec 2020. IFAD rate 55 per cent.

<sup>15</sup> IFAD/PNPER in Togo, IFAD/Rural Youth Vocational Training, Employment and Entrepreneurship Support Project (FIER) in Mali, IFAD/Rural Youth Agripreneur Support Project (Agri-jeunes) in Senegal.



resilient practices – investments in water control and natural resource management have resulted in improved productivity, higher incomes and increased job opportunities for small-scale farmers, women and youth. On climate, Togo is interested in promoting agroecological production methods.

- Offering capacity-building for project implementation and management – simplifying projects and ensuring continuous capacity-building for implementation teams in project planning, financial management and procurement are key to improving performance.
  - Allowing for flexibility when designing projects to respond to changing contexts – the COVID-19 pandemic demonstrated the need for project design to enable rapid response to emergencies.
16. The strategic positioning of this COSOP will enable IFAD to support the government and POs in implementing reforms and charting new directions in the agricultural sector, and in particular: (i) facilitating access to land for small-scale farmers by implementing the new land tenure system through agropoles<sup>16</sup> and planned agricultural development areas (PADAs);<sup>17</sup> (ii) making arrangements to facilitate the integration of small producers into economic partnerships and markets; and (iii) strengthening inclusive policy dialogue.
17. Based on lessons learned, this COSOP will help to: (i) address recurrent difficulties affecting project performance, including financial management, procurement and climate change; and (ii) put in place an exit strategy for projects in the portfolio.

## **IV. Country strategy**

### **A. Comparative advantage**

18. In Togo, IFAD is recognized for its know-how in developing family farming, and in helping the rural poor, especially as regards improving their livelihoods, their food and nutritional security and their resilience to shocks. The Fund's interventions have demonstrated the effectiveness of its approach and thus: (i) rehabilitate productive capacities (e.g. the PADAT project); (ii) promote rural entrepreneurship and facilitate access to financing by microenterprises (PNPER); (iii) adapt production techniques and natural resource management to climate change (PADAT); and (iv) provide actors in agro-pastoral value chains with sustainable access to markets and to appropriate financial and non-financial services (ProMIFA). The PRIMA programme will strengthen these achievements through an integrated territorial development approach.
19. IFAD's comparative climate advantage will be strengthened through the promotion of more efficient and sustainable practices. The country programme will help reduce the emissions of CO<sub>2</sub>, methane and carbon accumulation in soils and in protected and regenerated forest areas on sub-watershed lands.
20. The interventions to be developed in the framework of this COSOP will also ensure that nutrition, gender, rural youth and persons with disabilities are systematically addressed.

### **B. Target group and targeting strategy**

21. **Inclusive geographic targeting based on economic potential.** COSOP interventions will target priority areas designated to accommodate planned agricultural developments (PADAs) agropoles and areas with high agricultural potential with the support of the MIFA incentives mechanism. These areas are defined as suitable for developing large-scale production and accommodating agro-food processing facilities through an inclusive approach aimed at: (i) regrouping the land with the support of the farmers concerned in order to achieve economies

<sup>16</sup> MAEDR defines an agropole as an area that has great potential for improved agricultural production and development.

<sup>17</sup> PADAs, identified in Togo's five regions, are large parcels of land (between 100 and 300 ha) set aside for state development.

of scale through major developments; (ii) securing sustainable agricultural properties for the benefit of family farms, small-scale producers and their organizations; and (iii) allocating developed areas to communities, economic-interest groups, etc. without affecting the interests of small-scale farmers.

22. **Target group:** The COSOP targets vulnerable groups in rural areas, i.e.: (i) small-scale producers on low-income family farms with limited access to production factors and markets, and exposed to climatic, economic and health crises; (ii) vulnerable and marginalized groups, particularly women, young people (men and women) and persons with disabilities; and (iii) associate professional officers and their umbrella organizations. The COSOP is due to reach around 150,000 family farms corresponding to approximately 795,000 people (50 per cent women, 40 per cent youth).<sup>18</sup>
23. The targeting strategy aims to include the most vulnerable and gender-sensitive groups as well as facilitate the participation of women in activities, management and decision-making. The COSOP's approach will be based on direct and self-targeting mechanisms to identify vulnerable groups, establish their constraints and needs, and ensure interventions are gender transformative.

### C. Overall goal and strategic objectives

24. **Theory of change.** The COSOP's theory of change supports the transformation of family farming and its sustainable adaptation to climate change. The sector continues to face persistent constraints that affect its ability to stimulate growth and reach its potential. These constraints include: under-use of agricultural land,<sup>19</sup> as well as poor access to developed land, especially for family farmers;<sup>20</sup> the slow and poorly managed organization of the agro-sylvo-pastoral and fishery sectors as a result of weak linkages (e.g. in production and markets); absence of links with the private and financial sectors; lack of infrastructure, technologies and quality inputs. Alongside these difficulties, advancing climate change requires adaptation measures.
25. All this explains the general under-performance of the agricultural sector, the persistence of rural poverty and food and nutritional insecurity, and the scarce ability of the current production system to generate expected growth.
26. **Strategic objectives (SOs).** The COSOP will help reverse this situation by implementing an approach based on three interrelated SOs, with the overall objective of speeding the transformation of family farming and its adaptation to climate change for the sustainable reduction of poverty and food and nutritional insecurity.
27. **Strategic objective 1.** Develop inclusive production systems that provide access for small-scale producers and their organizations to efficient and climate-resilient technologies and knowledge. SO1 is aligned with Sustainable Development Goals (SDGs) 2, 9, 13 and axis 2 of United Nations Sustainable Development Cooperation Framework (UNSDCF).
28. The COSOP will contribute to the development of PADAs and agropoles, and help establish targeted crops and value chains (National Plan for Agricultural Investment and Food and Nutritional Security [PNIASAN] 2016-2025) that support food and nutritional security, create value addition (maize, rice, sorghum, market gardening, cassava, poultry, etc.) while ensuring that small producers have access to them, as well as to productive capital. Investment priorities will focus on: (i) developing sustainable solutions (adapted to the climate) for water management and control;

<sup>18</sup> The average household size in rural areas is 5.1 people, 3.9 in urban areas and 4.5 nationally (enquête démographique et de santé [EDST-III 2013-2014]).

<sup>19</sup> The cultivated agricultural area is estimated to be 1.54 million ha or 45 per cent of arable land (3.4 million ha).

<sup>20</sup> Synergie des organisations de la société civile sur le foncier au Togo (SOFT) platform of which CTOP is a member, is very active in political dialogue and advocacy on agricultural land.

(ii) supporting the implementation of land reform and the land consolidation process to guarantee small producers have access to agricultural land; (iii) developing and disseminating new forms of soil fertilization offered by research from the Agricultural Research Institute of Togo (ITRA); (iv) strengthening access by small producers to efficient and climate-resilient inputs; (v) modernizing agricultural extension by introducing and promoting digital technologies (IFAD/information and communications technologies for development [ICT4D]) and practices; (vi) supporting producers' organizations in the agroecological transition they have embarked on and in promoting organic farming and the use of renewable energies; (vii) developing and promoting technologies, equipment and know-how adapted to a changing climate; (viii) promoting priority sectors for food and nutritional security as well as for wealth creation (market gardening, animal husbandry and fishery); (ix) supporting the promotion of best practices for improved nutrition; (x) supporting the inclusive structuring of sectors and strengthening regulatory support structures and producers' organizations. All interventions will help address climate, nutrition and gender.

29. **Strategic objective 2.** Facilitate the integration of family farms, rural women and youth into agricultural markets and business partnerships with a view to increasing added value and creating employment opportunities by taking advantage of the African Continental Free Trade Area (AfCFTA) opportunities. SO2 is aligned with SDGs 5, 8, 9 and axis 1 of the UNSDCF.
30. The COSOP will help intensify business partnerships so that small-scale producers can take advantage of transformation and access market opportunities with the agricultural private sector and the financial sector through economic partnerships within and outside the agropoles. This will result in investments that support the 2020–2025 strategy by combining “value chain” and “territorial” approaches to create and secure the market for agricultural products nationally and regionally. Investments will relate in particular to: (i) infrastructures helping to connect production centres to different market segments as well as to proper storage and conservation facilities; (ii) processing and packaging technologies and marketing techniques; (iii) productive partnership initiatives with agricultural small and medium-sized enterprises (agro-SMEs), aggregators, institutional markets, etc.; (iv) support for the entrepreneurship of young people and women in promising agro-sylvo-pastoral and fishing sectors; (v) strengthening MIFA for easier access to financial services; (vi) strengthening national mechanisms supporting and promoting agricultural entrepreneurship; (vii) support for the economic integration of decentralized regional governments; (viii) promoting processing techniques for large-scale nutritional security; and (ix) strengthening producers' organizations when implementing productive alliance strategies.
31. **Strategic objective 3.** Institutionalize inclusive dialogue at the sectoral level with the active involvement of producers' organizations, regional governments, the private sector and civil society organizations in the processes of preparing, implementing and coordinating strategies and programmes in the agricultural sector. SO3 aligns with SDG 13 and axis 4 of the UNSDCF.
32. The COSOP will include support for the operationalization of the intersectoral and interministerial coordination mechanism launched by the Government in the framework of the 2020–2025 national roadmap, as well as the specific roadmap for the agricultural sector. It will align with IFAD's Strategic Framework 2016-2025, embracing the framework's three SOs.<sup>21</sup> It is also part of UNSDCF in Togo (2019-2023) and contributes to SDGs 1, 2, 5, 8, 9, 10 and 13.

### **Cross-disciplinary themes**

33. **Gender, youth and persons with disabilities.** The COSOP will implement

<sup>21</sup> (i) strengthen productive capacities; (ii) increase benefits and integration with markets; (iii) strengthen environmental viability and increase resilience.

initiatives aimed at empowering rural women and youth, who will benefit from approaches and tools serving to: (i) increase their professionalization and access to economic and entrepreneurial initiatives; and (ii) ensure their involvement and equitable participation in decisions in political and economic bodies in order to transform the rural space sustainably. Persons with disabilities will be supported through specific measures facilitating their participation in socio-economic initiatives.

34. **Nutrition and climate.** The COSOP will support the implementation of national guidelines aimed at improving nutrition by promoting nutrition-sensitive agriculture as well as awareness-raising and capacity-building activities.
35. Togo is facing climate change impacts including floods, droughts and temperature increases. The agricultural sector is strongly affected. Scaling up training in landscape restoration, agroecological transition, agricultural insurance systems or green financing are all avenues put forward by stakeholders to respond to these challenges.

#### **D. Menu of IFAD interventions**

36. **Loans and grants.** IFAD's active portfolio, which remains fully aligned with COSOP objectives, includes: (i) a project in the completion phase (PNPER); (ii) a project at midterm (ProMIFA); and (iii) a programme in the start-up phase (PRIMA). The COSOP aims not only to help improve performance by removing technical implementation bottlenecks and reducing financial management risks (rated as high), but also to strengthen the country programme by designing a new operation aimed at boosting agricultural productivity and strengthening rural organizations. The COSOP will also help promote grant-funded activities like the IFAD-led Advancing Knowledge for Agricultural Impact (AVANTI) programme and strengthen POs in terms of policy dialogue and citizen engagement.
37. **Country-level policy engagement.** Under the Government's leadership, IFAD will participate in joint sector reviews initiated by the Ministry of Agriculture, Livestock and Rural Development (MAEDR) with the participation of POs to help evaluate family farming strategies with a focus on: rural entrepreneurship and agricultural financing; integrated and sustainable land and water management (in partnership with the NGO SOFT and the International Land Coalition [ILC]); and resilience to climate change. This COSOP calls for greater inclusion of producers' organizations in the process of reviewing and formulating agricultural policies and strategies. With the advent of the United Nations Decade of Family Farming, the COSOP will help prepare and implement a national plan for the decade in collaboration with Togo's PNAFAT platform. It will support MAEDR in executing the 2020–2025 Togolese Government roadmap, finalizing the Agricultural Orientation Law and promulgating the decrees implementing the law on land reform. Finally, it will help broaden and enrich dialogue, consultation and communication between IFAD and the Government.
38. **Capacity-building.** The COSOP will target the weak links in the agricultural sector's institutional architecture by supporting the various actors involved in implementing capacity-building strategies. Priority interventions will focus on strengthening: (i) the operation of the new MAEDR coordination mechanism for the sector; (ii) governance and representation of farmers' movements; (iii) the CTOP farm workers' umbrella organization and the families of affiliated POs in terms of political dialogue and citizen watch; (iv) the leadership of rural women and youth; and (v) family farming observatory and knowledge-sharing. Implementation of the AVANTI action plan will be completed.
39. **Knowledge management.** The COSOP will improve knowledge management by standardizing production and analysis based on common approaches, good practices, innovations and challenges. The PRIMA programme will establish a plan and a knowledge management system to enhance knowledge gained. This system

will capitalize and report on relevant experiences.

40. **South-South and Triangular Cooperation:** The IFAD country programme will support ongoing cooperation initiatives between Togo and ECOWAS. The country cooperates with the other Member States of this community, particularly on research, environment and climate and by exchanging knowledge on technology, rural entrepreneurship, etc. Portfolio operations will support agropoles modelled on Burkina Faso's Bagrepole initiative, whose implementation is supported by Moroccan expertise. IFAD's South-South and Triangular Cooperation (SSTC) Unit will facilitate Togo's access to opportunities for cooperation with other countries that have proven comparative advantages in the investment segments promoted in this COSOP.

## **V. Innovation and scaling up for sustainable results**

41. The COSOP will help boost creativity and innovation by supporting: (i) research initiatives (soil fertilization, high-yielding seed varieties) in partnership with ITRA; (ii) supply of agricultural equipment adapted to local climate and soils in cooperation with the INFA agricultural training institute; (iii) the agroecological transition process initiated by CTOP with the involvement of the Network of Young Producers and Agricultural Professionals of Togo (REJEPPAT) farm youth organization; and (iv) promoting climate change adaptation techniques and knowledge. The COSOP will innovate with its territorial approach and promotion of a culture of entrepreneurship in family farming.
42. The COSOP will build on the achievements of the active portfolio and of previous projects (PADAT, PNPER, ProMIFA) in agroecological production methods, youth entrepreneurship and rural financing.
43. The programme will benefit from lessons learned from the MAEDR agricultural portfolio and contribute to the dissemination of practices established as models for larger-scale replication. The same will apply to experiences conducted or initiated by CTOP to promote good development practices in family farming.

## **VI. COSOP implementation**

### **A. Financial envelope and cofinancing targets**

44. The portfolio includes the new PRIMA regional programme, which will start up in 2021 with the participation of Benin and ECOWAS. It will feature regional coordination from ECOWAS's Regional Agency for Agriculture and Food (RAAF).<sup>22</sup> The next allocation cycle will launch a new operation in support of agricultural productivity and POs. Its estimated cost is US\$30 million, including US\$15 million from IFAD. Domestic cofinancing includes not only the Government's contribution but funding from other sources such as rural financial institutions, SMEs, beneficiaries and other stakeholders. FMD is working with the country team to improve domestic cofinancing. Through its roadmap, the Government is expected to increase contributions to the agricultural sector and counterpart funds.

---

<sup>22</sup> RAAF headquarters is in Lomé.

Table 1  
**IFAD cofinancing**  
 (Thousands of United States dollars)

Project	Total	IFAD	Cofinancing		Cofinancing ratio
			Domestic	International	
In progress					
PNPER	39.4	21.6	14.3	3.5	
ProMIFA	35	7.5	11.9	15.6	
PRIMA	42.4	20.0	6.7	15.7	
<b>Subtotal</b>	<b>116.8</b>	<b>49.1</b>	<b>32.9</b>	<b>34.8</b>	
Scheduled					
Support for the productivity and strengthening of POs	30	15.0	5.0	10.0	
<b>Total</b>	<b>146.8</b>	<b>64.1</b>	<b>37.9</b>	<b>44.8</b>	<b>1: 1.290</b>

## B. Resources for non-lending activities

45. Non-lending activities will aim to support policy dialogue, citizen engagement, the institutional strengthening of rural organizations, results-based management and strengthening resilience in the face of COVID-19 as in the Rural Poor Stimulus Facility grant.<sup>23</sup> Resources will be sought in partnership with technical and financial partners, the Government, the private sector, through SSTC, decentralized cooperation, the Agribusiness Capital Fund, etc.
46. The inter-continental Farmers' Organizations for Africa, Caribbean and Pacific (FO4ACP) programme (2019–2024)<sup>24</sup> in support of regional PO networks and their members<sup>25</sup> supports the professionalization of farmers' organizations for more effective engagement in public programmes, particularly those financed by IFAD.

## C. Key strategic partnerships and development coordination

47. COSOP implementation will improve IFAD's participation in consultations, dialogue and coordination frameworks in the agricultural sector with partners including the United Nations Country Team and other bilateral/multilateral agents.<sup>26</sup> IFAD will be part of the joint sectoral initiatives led by the MAEDR, bringing together partners like the national agropole development programme. The country programme will look for synergies with regional economic organizations (ECOWAS and WAEMU) and with partners including the African Development Bank (AfDB), BOAD, and the Rome-based agencies. Strategic partnerships will be established with the CTOP farm workers' coordination body and regionally (Réseau des Organisations Paysannes et des Producteurs Agricoles de l'Afrique de l'Ouest [ROPPA] farm producers' network), the private sector, decentralized regional government bodies and civil society. As regards land, a partnership will be formalized with SOFT and ILC.
48. In order to respond to the recommendations of the Farmers' Forum,<sup>27</sup> a collaboration agreement could be envisaged between the IFAD programme and the CTOP.<sup>28</sup>

## D. Beneficiary engagement and transparency

49. Throughout the consultation process, stakeholders – particularly small-scale producers represented by CTOP, REJEPPAT and the National Network of Women Farmers of Togo (RENAFAT) women farmers' network – pleaded for stronger citizen

<sup>23</sup> COVID-19 stimulus mechanism for poor rural populations.

<sup>24</sup> Cofinanced by the European Union and IFAD.

<sup>25</sup> In Togo, the CTOP via ROPPA.

<sup>26</sup> Asian Development Fund, AfDB, OPEC Fund for International Development.

<sup>27</sup> Political dialogue body between POs and IFAD.

<sup>28</sup> To: (i) draw lessons from past programmes; and (ii) support the sustainable development of family farms.

control in the process of preparing and implementing IFAD's programme, offering to assume a large share of responsibility in managing strategic partnerships with individual projects. The COSOP will adopt an inclusive partnership approach towards the target groups.<sup>29</sup>

## E. Programme management arrangements

50. COSOP implementation will initially focus on the project coordination mechanism under the authority of the line ministries. Subsequently, IFAD and the Government of Togo could, by mutual agreement, decide to develop a consolidated programme-type coordination plan embedded with the MAEDR.
51. This mechanism will have the advantage of strengthening the MAEDR's institutional capacities with regard to project coordination and monitoring.
52. The COSOP will benefit from the support and supervision of the IFAD regional office based in Abidjan. The office will maintain close contact with national authorities, who have urged IFAD to establish a resident representation in Togo. Annual consultations, organized by IFAD and the Ministry of Agriculture, will be held to monitor COSOP implementation. A midterm review will take place in 2024. It will help guide the use of funds under the Twelfth Replenishment of IFAD's Resources.

## F. Monitoring and evaluation

53. The COSOP will seek integration with the agriculture sector's monitoring and evaluation system, using indicators from its results management framework. Close collaboration will be established with the MAEDR, in particular the Policy, Planning and Monitoring-Evaluation Department (DPPSE) and the Directorate of Agricultural Statistics, Information Technology and Documentation (DSID).
54. A joint annual COSOP review will be organized, with a midterm review in 2024 and a final review in 2027.
55. IFAD's AVANTI initiative on results-based management will be used to analyse the country's current capacities in monitoring and evaluation, and to offer support in terms of technical and logistical capacity-building.<sup>30</sup>

## VII. Risk management

Table 2  
Risks and mitigation measures

<i>Risks</i>	<i>Risk rating</i>	<i>Mitigation measures</i>
Politics/governance	Low	Support implementation of 2020-2025 government roadmap for the agricultural sector.
	High	Support policy dialogue to increase investment in the agricultural sector, and promote results-based management of interventions.
Macroeconomics	Moderate	Support investments in agropoles.
Sector policies and strategies	Moderate	Participation in sector reviews and consultations.
Institutional capacity	Moderate	Anchoring in the sectoral mechanism and institutional strengthening of MAEDR.

<sup>29</sup>This approach requires: (i) an institutional audit of strategic partners; (ii) functional governance focused on accountability; and (iii) strategy of intervention with the target group.

<sup>30</sup> Refer to the report of the AVANTI Initiative on Togo.

<b><i>Risks</i></b>	<b><i>Risk rating</i></b>	<b><i>Mitigation measures</i></b>
Portfolio	Moderate	Partnership with sovereign technical entities, farmers' organizations and services providers.
Financial	High	Monitoring of the portfolio financial management. The Financial Management Services Division to provide regular support to reforms for improvement of governance and absorption capacity.
Environment and climate	Moderate	Support sustainable restoration and natural resource management. Support access to resources and water-saving equipment. Adaptation tools in response to climate change.
Social	Moderate	Land security and land monitoring Inclusive consultations Inclusive forums for dialogue. Citizen control for conflict prevention. Flexibility in project design to tackle emergency situations like COVID-19.
Global	Moderate	Monitoring, joint support and follow-up missions.



## Cadre de gestion des résultats du COSOP

Alignement de la stratégie nationale	ODD axes UNDAF	Principaux impacts du COSOP			
		Objectifs stratégiques	Activités de prêt et hors prêt pour la période du COSOP	Indicateurs d'effets	Indicateurs d'étapes
<p><b>Plan national de développement (PND : 2018-2022)</b></p> <p><i>Objectif global :</i> Développement des chaînes de valeur dans le secteur agro-sylvo-pastoral par la mise en place des agropoles fédérant plusieurs activités (culture vivrière, aquaculture, transformation et recherche) y compris la réforme du foncier</p> <p><i>Trois axes stratégiques :</i></p> <p>a) Mettre en place un hub logistique d'excellence et un centre d'affaires de premier ordre dans la sous-région</p> <p>b) Développer des pôles de transformation agricole, manufacturiers et d'industries extractives</p> <p>c) Consolider le développement social et renforcer les</p>	<p>ODD 1 : Pas de pauvreté</p> <p>ODD 2 : Faim zéro</p> <p>ODD 9 : Bâtir une infrastructure résiliente et promouvoir une industrialisation durable qui profite à tous et encourager l'innovation</p> <p>ODD 13 : Mesures relatives à la lutte contre le changement climatique</p> <p>UNDAF – Axe 2 : Gestion durable de l'environnement et des ressources naturelles</p>	<p><b>Objectif global :</b> Accélérer la transformation de l'agriculture familiale togolaise et son adaptation durable au changement climatique pour la réduction durable de la pauvreté et la sécurité alimentaire et nutritionnelle</p>	<p>Opérations en portefeuille:</p> <ul style="list-style-type: none"> <li>Projet d'appui au Mécanisme Incitatif de Financement Agricole (ProMIFA : 2018-2025)</li> <li>Programme régional d'intégration des marchés agricoles (PRIMA : 2022 - 2027)</li> <li>RPSF I et II</li> <li>Nouvelles opérations du COSOP</li> </ul>	<ul style="list-style-type: none"> <li>150.000 exploitations familiales impactées correspondant approximativement à 795.000 personnes (50% de femmes et 40% de jeunes)</li> <li>Incidence de la pauvreté et de la vulnérabilité en baisse : 40%</li> <li>Augmentation du niveau de revenu rural moyen par habitant de 20%</li> <li>Sécurité alimentaire et nutritionnelle renforcée : + 25%</li> <li>Résilience face au changement climatique améliorée</li> </ul>	
	<p>ODD 2 : Faim zéro</p> <p>ODD 9 : Bâtir une infrastructure résiliente et promouvoir une industrialisation durable qui profite à tous et encourager l'innovation</p>				

Alignement de la stratégie nationale	ODD axes UNDAF	Principaux impacts du COSOP			
		Objectifs stratégiques	Activités de prêt et hors prêt pour la période du COSOP	Indicateurs d'effets	Indicateurs d'étapes
<p>mécanismes d'inclusion</p> <p><b>Feuille de route gouvernementale Togo 2025 à la place du PND :</b></p> <p>Ambition 4 « Faire de l'agriculture un véritable moteur de croissance et de création d'emplois ».</p>	<p>ODD 13 : Mesures relatives à la lutte contre le changement climatique</p> <p>UNDAF – Axe 2 : Gestion durable de l'environnement et des ressources naturelles</p>		<p>performants et climato-résilients</p> <ul style="list-style-type: none"> <li>Facilitation de la transition agroécologique</li> <li>Promotion des filières de sécurité alimentaire et nutritionnelle</li> </ul>	<p>ménages (1.1.8) : 40% des ménages</p>	<p>(3.2.2) : 20% des bénéficiaires</p> <ul style="list-style-type: none"> <li>Producteurs formés aux techniques de production (1.1.4) : 30.000</li> <li>Nombre de personnes adoptant des bonnes pratiques de nutrition : 60.000</li> </ul>
<p><b>Politique agricole 2016 – 2030</b></p> <p>Quatre objectifs :</p> <p>a) Accroître durablement la production et la création de valeur ajoutée dans le secteur agricole</p> <p>b) Améliorer l'accès aux facteurs de production et moderniser les infrastructures de production</p> <p>c) Promouvoir l'innovation technologique, la formation professionnelle et assurer la diffusion des meilleures techniques pour accompagner la</p>	<p>ODD 5 : Egalités des sexes</p> <p>ODD 8 : Travail décent et croissance économique</p> <p>ODD 9 : Bâtir une infrastructure résiliente et promouvoir une industrialisation durable qui profite à tous et encourager l'innovation</p> <p>UNDAF – Axe 1 : Amélioration de l'employabilité pour une croissance économique durable et inclusive</p>	<p><b>Objectif stratégique 2 :</b> Faciliter l'intégration des exploitations familiales, des femmes et des jeunes ruraux dans les marchés agricoles et les partenariats d'affaires en vue d'accroître la valeur ajoutée et créer des opportunités d'emploi</p>	<ul style="list-style-type: none"> <li>Infrastructures de marché (pistes, magasins de stockage, unité de conservation, etc.) principalement dans les agropoles et bassins de production prioritaire</li> <li>Technologies et techniques de transformation et de conditionnement</li> <li>Promotion des initiatives de partenariats productifs dans les agropoles</li> <li>Appui à l'entrepreneuriat des femmes et des jeunes dans les filières agro-sylvo-pastorales et halieutiques</li> <li>Renforcement du MIFA</li> <li>Renforcement des dispositifs nationaux d'appui et de promotion de l'entrepreneuriat agricole</li> <li>Appui à l'intégration économique des</li> </ul>	<ul style="list-style-type: none"> <li>Amélioration de l'accès physique au marché : 50% des bénéficiaires (2.2.6)</li> <li>Amélioration du taux d'inclusion financière rurale : +10%</li> <li>Nombre de nouveaux emplois créés (2.2.1) : 40.000</li> <li>Pourcentage d'entreprises rurales appuyées signalant une hausse de leurs bénéfices (2.2.2) : 40%</li> <li>Pourcentage d'organisations de producteurs ruraux ayant établi des partenariats formels/des accords ou des contrats</li> </ul>	<ul style="list-style-type: none"> <li>Nombre de km de pistes (2.1.5) : 300</li> <li>Nombre d'infrastructures de soutien au marché (2.1.6) : 40</li> <li>Nombre de bénéficiaires accédant aux services financiers (1.1.5) : 50.000</li> <li>Nombre de jeunes ruraux formés en matière d'initiatives économiques rémunératrices : 20.000 (2.1.2)</li> <li>Nombre d'entreprises promues dans les agropoles : 50.000</li> <li>Nombre de petits producteurs dans les partenariats productifs : 30.000</li> </ul>

Alignement de la stratégie nationale	ODD axes UNDAF	Principaux impacts du COSOP			
		Objectifs stratégiques	Activités de prêt et hors prêt pour la période du COSOP	Indicateurs d'effets	Indicateurs d'étapes
<p>transformation de l'agriculture</p> <p>d) Améliorer la gouvernance, le cadre institutionnel et développer des instruments de soutien adaptés à la nouvelle vision</p>			<p>collectivités territoriales décentralisées</p> <ul style="list-style-type: none"> <li>• Promotion des techniques de transformation pour la sécurité nutritionnelle à grande échelle</li> <li>• Renforcement des OP dans les alliances productives</li> </ul>	<p>avec des entités publiques ou privées (2.2.3) : 20%</p>	
<p><b>Plan national d'investissement agricole et de sécurité alimentaire et nutritionnelle (PNIASAN : 2017-2026)</b></p> <p>4 objectifs stratégiques :</p> <p>a) Amélioration de l'organisation de l'espace agricole et des chaînes de valeurs agricoles</p> <p>b) Amélioration de la productivité, de la production des filières agricoles et la valorisation des produits</p> <p>c) Amélioration de la résilience, l'alimentation, la nutrition des populations rurales et l'inclusion sociale</p>	<p>ODD 13 : Inégalités réduites</p> <p>UNDAF-Axe 4 : Amélioration de l'efficacité des institutions, de la gouvernance et promotion de la cohésion sociale</p>	<p><b>Objectif stratégique 3</b> : Institutionnaliser le dialogue inclusif au niveau sectoriel avec une implication active des organisations de producteurs, des collectivités territoriales, du secteur privé et des OSC dans les processus de préparation, de mise en œuvre des stratégies et programmes du secteur agricole et dans la coordination</p>	<ul style="list-style-type: none"> <li>• Renforcement du leadership paysan</li> <li>• Facilitation du dialogue politique</li> <li>• Amélioration du système de planification et de suivi-évaluation sectoriel</li> <li>• Appui aux initiatives d'engagement citoyen</li> </ul>	<ul style="list-style-type: none"> <li>• Espace créé pour le dialogue sur les politiques impliquant les OP</li> <li>• Mise en œuvre des nouvelles dispositions de la réforme foncière</li> <li>• Opérationnalisation du nouveau dispositif de suivi-évaluation du MAEDR</li> </ul>	<ul style="list-style-type: none"> <li>• Nombre de produits relatifs au dialogue sur les politiques et stratégies sectorielles : 10</li> <li>• Nombre de petits producteurs installés/réhabilités sur foncier sécurisé : 15.000</li> <li>• Plan d'action national sur l'agriculture familiale</li> <li>• Nombre de plateformes opérationnelles multi-acteurs appuyées (P2) : 5</li> <li>• Partenariats formalisés entre les projets du portefeuille et la CTOP et ses OP faitières</li> </ul>

Alignement de la stratégie nationale	ODD axes UNDAF	Principaux impacts du COSOP			
		Objectifs stratégiques	Activités de prêt et hors prêt pour la période du COSOP	Indicateurs d'effets	Indicateurs d'étapes
d) Amélioration de la gouvernance du secteur agricole					

## Annexe 2. Scénarii de transition

1. Sur la dernière décennie, la croissance économique du Togo est restée soutenue avoisinant en moyenne 5%. Cette tendance est surtout portée par les grands projets qui ont permis de moderniser les infrastructures du pays. De 4,8 % en 2018, le taux de croissance, a atteint 5,1% en 2019. Cette évolution du taux de croissance contribue à la baisse de l'incidence de la pauvreté. Elle est passée de 58,7 % en 2011 à 55,1% en 2015, pour ressortir à environ 53,5% en 2017, d'après l'Institut national de la statistique et des études économiques et démographiques (INSEED)<sup>31</sup>. Selon l'enquête sur l'harmonisation des conditions de vie des ménages (EHCVM) de l'UEMOA, l'incidence de la pauvreté est de 45,5% en 2018 et 2019. Ces avancées se font particulièrement sentir en zone rurale, longtemps zone la plus touchée par la pauvreté. On note en revanche son nette augmentation en milieu urbain et périurbain, passant de 28,5% en 2011 à 34,8% en 2015, due à l'exode rural. Cependant, elle a baissé selon l'EHCVM en 2018 et 2019 où elle se situe à 26,5%. Plusieurs initiatives ont été entreprises par le gouvernement togolais, notamment dans le secteur agricole pour favoriser l'épanouissement des femmes et des jeunes en milieu rural.

2. Alors qu'on s'attendait à une progression de la croissance à 5,3% en 2020, selon les prévisions du Fonds monétaire international (FMI), la crise sanitaire mondiale du Covid-19 est venue peser sur les résultats macroéconomiques. Les projections pour 2020 ont dû être revues à la baisse par la partie togolaise à 1,3 % après le démarrage de la crise en mars 2020 et à 0,7% en octobre 2020. Cependant l'économie togolaise a finalement enregistré une croissance de 1,8% pour 2020 affichant ainsi une certaine résilience, un taux de 4,8% est prévu pour 2021. Le déficit budgétaire devrait se creuser pour passer d'une projection initiale de 1,9 % du PIB à 3,6 % du PIB, compte tenu de la hausse des dépenses de santé et de la perte de recettes. Le déficit budgétaire est passé finalement de 0,8% en 2018 à 7% en 2020 et est prévu à 6% pour 2021. La balance des paiements accuse un déficit de financement de 1,7 % du PIB.

3. Toutefois, sur le moyen terme, projette le FMI, en espérant la résorption de la crise sanitaire et la poursuite des réformes multisectorielles engagées, les perspectives sont globalement favorables : la projection de croissance à moyen terme s'établit à environ 5,5 %, dans la mesure où la récente modernisation des infrastructures publiques et l'embellie constante du climat des affaires devraient stimuler la productivité et l'investissement privé.

4. Les scénarii esquissés dans le tableau 1 présentent trois cas de figure susceptibles d'influencer positivement ou négativement la croissance et son impact durant le cycle du COSOP.

**Tableau 1: Projections des principales variables macroéconomiques et problématiques rurales<sup>32</sup>**

<i>Cas</i>	<i>Base</i>	<i>Haut</i>	<i>Bas</i>
Croissance moyenne du PIB (2022 - 2027)	5,25%	7,0%	3,5%
Valeur ajoutée agriculture (% du PIB)	30%	50%	20%
Croissance du PIB par habitant (2026)	2,9%	4%	1,5%
Dette publique (% du PIB) (2021- 2026)	57,7%	45%	65%
Taux d'inflation moyen (%) (2022 - 2027)	2%	0,5%	3%
Population rurale	Actuelle (Estimation 2021) : 4 930 000 Fin période COSOP : 5 577 840 Taux de croissance annuelle : 2,5%		
Climat d'investissement pour les entreprises rurales	4/6 Grace aux réformes qu'il conduit depuis quelques années pour améliorer le climat des affaires, le Togo s'est hissé dans le top 10 des pays réformateurs selon le classement 2020 de Doing Business. Ces réformes restent largement à l'avantage		

<sup>31</sup> Cartographie de la pauvreté 2017

<sup>32</sup> Sources : Projection de la mission de préparation COSOP basées sur des références FMI, Rapport 20/107, Mai 2020 ; note de conjoncture Banque centrale, Data.net Banque mondiale.

## Vulnérabilités aux chocs

du segment urbain des affaires, laissant ainsi entrevoir la nécessité de développer une stratégie appropriée pour la promotion de l'investissement productif à grande valeur ajoutée dans le secteur rural. La stratégie de développement des agropoles et la mise en œuvre des priorités de la feuille de route sectorielle 2025 ouvrent des perspectives prometteuses pour réaliser cet objectif

3/6

*Situation sécuritaire.* Alors que les dernières années étaient plutôt touchées par une instabilité politique<sup>33</sup>, par de nombreuses manifestations entre 2017 et 2018 lors des élections, les pressions à l'extrême nord sont aujourd'hui les points de vigilance de la région<sup>34</sup>. L'Extrême Nord présente une pression djihadiste importante en raison de la porosité des frontières et de la dégradation progressive des situations dans les pays sahéliens avoisinants dont les évolutions pourraient entraîner une déstabilisation des pays du Golfe de Guinée. Les Nord de ces pays sont des zones d'intérêt car elles sont vues aujourd'hui comme « zones de repos et de logistique » pour les djihadistes. Dès 2018, le Gouvernement avait lancé l'opération Koundjoaré pour faire face à la menace.<sup>35</sup> L'élargissement des actions du G5 Sahel à une échelle CEDEAO est une priorité ainsi que l'amélioration des capacités de mise en œuvre de cette force.

*Vulnérabilité climatique :* Les principaux risques climatiques auxquels le Togo est confronté sont les inondations, la sécheresse, la mauvaise répartition dans le temps et dans l'espace des pluies, les vents violents et l'érosion côtière<sup>36</sup>. Selon la NDC (2015), les secteurs qui seront les plus touchés par le changement climatique sont l'énergie, les ressources en eau, l'agriculture, la foresterie, l'affectation des terres, les établissements humains, la santé, la zone côtière. Partout au Togo, la sécheresse et les inondations constituent les plus grandes menaces de catastrophes naturelles.

- *Le scénario de base* traduit le statu quo de la situation macroéconomique avec un impact limité en termes d'investissement dans les services sociaux base et l'amélioration des moyens d'existence des populations, en particulier en milieu rural. Les restrictions en cours en raison de la crise sanitaire sont supposées en place avec des effets négatifs sur l'activité économique.
- *Le scénario haut* visualise l'économie togolaise dans un environnement favorable à la croissance doublée d'un effort de maîtrise de la dette publique sous la barre de 50%. La projection à 4% de la croissance du PIB par habitant présuppose des investissements socioéconomiques susceptible de renforcer la résilience des populations. Ce scénario suppose la résorption de la pandémie et la poursuite des réformes structurelles.
- *Le scénario bas* s'appuie entre autres sur l'hypothèse d'une persistance de la crise sanitaire avec ses effets néfastes du Covid-19 et la dégradation des conditions d'investissement. Ce scénario reflète les analyses du FMI qui estiment que les perspectives à moyen terme sont soumises à risques au-delà du Covid-19 entrevoyant

<sup>33</sup> ACLED. 2018. Togo: Another Wave of Demonstrations Washes over Gnassingbé's Regime. <https://acleddata.com/blog/2018/12/13/togo-another-wave-of-demonstrations-washes-over-gnassingbes-regime/>

<sup>34</sup> International Crisis Group. 2019. L'Afrique de l'Ouest face au risque de contagion djihadiste <https://d2071andvip0wj.cloudfront.net/b149-afrique-de-ouest-face-au-risque.pdf>

<sup>35</sup> Le Monde. 2020. Dans le nord du Togo, la pression djihadiste est « très forte ». Article du 18 février 2020. [https://www.lemonde.fr/afrique/article/2020/02/18/dans-le-nord-du-togo-la-pression-djihadiste-est-tres-forte\\_6029955\\_3212.html](https://www.lemonde.fr/afrique/article/2020/02/18/dans-le-nord-du-togo-la-pression-djihadiste-est-tres-forte_6029955_3212.html)

<sup>36</sup> World Bank & GFDRR, 2011, Climate risk and adaptation Togo Profile [https://climateknowledgeportal.worldbank.org/sites/default/files/2018-10/wb\\_gfdr\\_r\\_climate\\_change\\_country\\_profile\\_for\\_TGO.pdf](https://climateknowledgeportal.worldbank.org/sites/default/files/2018-10/wb_gfdr_r_climate_change_country_profile_for_TGO.pdf)

une situation économique incertaine, des menaces sécuritaires au niveau régionale, etc.

### **Implications pour le FIDA**

5. **Condition de prêt.** En vertu de son statut de pays à faible revenu, le Togo bénéficie des conditions les plus concessionnelles offertes par le FIDA conformément au Cadre de viabilité de la dette<sup>37</sup>. Etant donné que l'effet de contraction induite par la pandémie du Covid-19, les projections de croissance pour 2020 ont été sensiblement revues à la baisse. De plus, le déficit budgétaire et le besoin de financement de la balance des paiements pourraient s'élargir considérablement en raison de la perte de recettes, de l'augmentation des dépenses de santé et de la baisse des exportations. Dans ces conditions, il est peu probable que le Togo passe à des conditions de financement supérieures pendant la période du COSOP.

6. **Allocation PBAS.** L'allocation du Togo pourrait éventuellement stagner en raison des contraintes du cadre macroéconomique actuelle. Cependant une reprise anticipée de l'activité économique, dans le scénario « haut » pourrait résulter en une augmentation de l'allocation en fonction du volume total des ressources du FIDA et de la performance des autres pays. Inversement l'allocation pour se réduire dans le scénario « bas ».

7. **Priorités du COSOP.** Les investissements du COSOP porteront prioritairement sur : des aménagements en maîtrise contrôlée de l'eau dans les agropoles et les ZAAP, l'appui à la mise en œuvre de la réforme foncière, à la fertilisation des sols, à la facilitation de l'accès des petits producteurs aux intrants performants et climato-résilients. Ils porteront également sur les infrastructures de marché (pistes rurales, magasins de stockage, unité de conservation, etc.) principalement dans les agropoles et bassins de production prioritaire, les technologies et techniques de transformation et de conditionnement, la promotion des initiatives de partenariats productifs dans les agropoles, l'appui à l'entrepreneuriat des femmes et des jeunes dans les filières agro-sylvo-pastorales et halieutiques, etc. Enfin, le COSOP contribuera au renforcement de la nutrition du leadership paysan, à la facilitation du dialogue politique, l'amélioration du système de planification et de suivi-évaluation sectoriel.

8. **Opportunités de cofinancement.** La mise en œuvre du COSOP s'inscrira dans l'agenda du Gouvernement qui plaide pour fédérer les ressources partenaires autour des priorités du secteur, tout en comptant dans la mesure du possible sur les ressources domestiques susceptibles d'être mobilisées en dépit des contraintes d'endettement du pays. Les cofinancements privilégieront les ressources sous forme de dons destinés aux investissements ciblés de la feuille de route du MAEDR. Les cofinancements visent également les ressources domestiques y compris en nature.

---

<sup>37</sup> (EB / 2007/90 / r.2).

## Problèmes et opportunités du secteur agricole et rural

1. Le secteur agricole constitue une grande opportunité de croissance économique, de développement et de progrès social pour le Togo. Il demeure le secteur économique qui emploie la majorité de la population active du Togo (environ 70%). La contribution de l'agriculture au PIB national (en valeur ajoutée) est passée de 31% en 2010 à environ 40 % ces dernières années. Le secteur agricole a montré une bonne croissance économique durant la dernière décennie, mais aussi une forte variabilité/fluctuation due aux effets du changement climatique et de problèmes d'ordre économique et financier. De plus en 2020, la crise due à la pandémie de la COVID-19 a fortement pénalisée le secteur. L'agriculture togolaise est caractérisée par de faibles rendements de productions végétales et un déficit des productions animales et halieutiques. Malgré ces contraintes, elle présente des opportunités dont l'existence d'un important marché national, sous-régional et régional avec la mise en œuvre de la ZLECAF depuis le 1<sup>er</sup> janvier 2021 pour les produits vivriers frais et transformés, ainsi que l'appartenance du Togo à des organisations régionales facilitant des échanges favorables au développement du secteur. Ces opportunités encouragent le pays à accélérer sur des réformes structurelles et à investir dans l'accroissement de la productivité des exploitations agricoles, l'amélioration de la qualité des produits frais et transformés et la recherche de marchés rémunérateurs, tout en assurant la sécurité alimentaire et nutritionnelle de la population.

2. **Politiques et programmes de référence du secteur agricole.** Le Togo dispose

de plusieurs outils législatifs qui orientent le secteur agricole. La feuille de route gouvernementale Togo 2025 et sa feuille de route 2020-2025 pour le secteur agricole traduit la vision du Chef de l'Etat qui veut faire de l'agriculture togolaise un secteur productif, à haute valeur ajoutée, moteur de valeur économique des agriculteurs et de croissance du pays. La feuille de route du Ministère en charge de l'agriculture est déclinée en 4 objectifs prioritaires, à savoir : (i) Améliorer la productivité et les rendements agricoles ; (ii) Assurer la sécurité alimentaire ; (iii) Renforcer les industries de transformation agroalimentaire et encourager l'agriculture à haute valeur ajoutée ; (iv) Améliorer l'accès au financement et l'accès aux marchés des agriculteurs. Pour atteindre ces objectifs plusieurs projets et réformes sont envisagés, avec une priorité accordée à trois projets dirigés par le Ministère en charge de l'Agriculture (voir encadré) et la réforme de la politique foncière agricole<sup>38</sup> (en cours). Ces projets bénéficient aussi de l'implication d'autres Ministères et acteurs et de la complémentarité avec d'autres

**Feuille de route 2020-2025**  
**Principaux indicateurs opérationnels avec des objectifs chiffrés à l'horizon 2025**

1. 10 000 Ha de terres agricoles consolidées
2. 2 000 000 ha de terres agricoles cartographiées
3. +8 à 10% gains de productivité annuels sur l'agriculture entre 2021 et 2025
4. +120 Md FCFA de balance commerciale (export et substitution aux imports)

**Ambitions des projets dirigés par le Ministère en charge de l'Agriculture et réformes prioritaires**

**1. Amélioration des rendements agricoles**

Mise en place d'une stratégie nationale agricole pour améliorer les rendements couvrant notamment la mécanisation, l'irrigation et l'accélération de l'utilisation des intrants

- **8%** Moyenne du gain de productivité annuelle
- **10%** des agriculteurs adoptant les outils de mécanisation
- **100%** des besoins en produits agricoles couverte par la production locale pour les segments et cultures prioritaires identifiés

**2. Accélération du MIFA**

Supporter 1 million d'agriculteurs dans le financement de leurs activités (contre 75 000 en 2019)

- **1 million** d'acteurs appuyés
- **80%** d'acteurs appuyés ayant adopté de nouvelles technologies et/ou des nouveaux intrants améliorés

**3. Accélération de la mise en place de l'agropole de Kara en partenariat avec le privé**

Extension des surfaces cultivées de l'agropole de 5 000 ha à 165 000 ha, notamment:

- **30 000 ha** = Surface principale exploitée de l'agropole
- **165 000 ha** = Surface étendue exploitée

**4. Réforme de la politique foncière agricole**

Objectifs:

- **2 000 000 ha** de terres agricoles cartographiées
- **10 000 Ha** de terres agricoles consolidées

<sup>38</sup> Co-lead avec les ministères de l'Urbanisme, de l'habitat et de la réforme foncière



projets mis en œuvre avec le lead d'autres ministères. Le Ministère en charge de l'Agriculture intervient en tant que ministère support également de onze autres projets et deux autres réformes<sup>39</sup>.

3. La feuille de route accélère et priorise aussi les initiatives en matière d'agriculture et

de sécurité alimentaire et nutritionnelle définies par le Programme national d'investissement agricole et de sécurité alimentaire et nutritionnelle (PNIASAN)<sup>40</sup> pour la période 2017-2026, structuré autour de 4 axes, à savoir : 1) Organisation de l'espace rural et des filières agricoles ; 2) Amélioration de la productivité, de la production et de la transformation des produits agricoles ; 3) Amélioration de résilience et de l'alimentation des populations ; 4)

<b>Zones agroécologique</b>	<b>Cultures</b>
Littoral (Région Maritime)	<u>Vivrières</u> : maïs, manioc, igname, arachide et <u>Maraîchères</u> (littoral et vallée du Zio). <u>Rente</u> : coton.
Forestière (Grande partie à l'Ouest de la région des Plateaux)	<u>Vivrières</u> : céréales (maïs, riz, sorgho, fonio), (Igname, manioc), légumineuses à graines (nié arachide). <u>Fruitières</u> : mangue, avocat, banane. <u>Rente</u> : café, cacao, coton, palmier à huile.
Savanes humides (Région centrale et l'Est de la Région des Plateaux)	<u>Vivrières</u> : manioc, igname, maïs, sorgho. <u>Rente</u> : anacarde, palmier à huile, banane et c
Savanes sèches (Extrême Nord)	<u>Vivrières</u> : maïs, sorgho, mil, riz, igname, nié <u>Maraîchères</u> : oignon, tomate, pastèque, carott Oseille. <u>Fruitières</u> : mangue, papaye, anacarde. <u>Rente</u> : coton et arachide.

Amélioration de la coordination du secteur. Le PNIASAN ambitionne le renforcement et la mise en œuvre d'instruments<sup>41</sup> pour inciter les acteurs publics et privés à unir les efforts pour valoriser les potentiels environnemental, économique et sociale du Togo. L'impact visé est de parvenir en 2026 à : (i) un taux de croissance du produit intérieur brut agricole (PIBA) d'au moins 10%, (ii) d'améliorer la balance commerciale agricole de 15%, (iii) doubler le revenu moyen des ménages agricoles, (iv) de contribuer à la réduction de la malnutrition à travers la lutte contre l'insécurité alimentaire et (v) de réduire de moitié le taux de pauvreté en milieu rural en le ramenant à 27%.

4. Le PNIASAN est également un des principaux outils de mise en œuvre du Document de Politique Agricole (PA-PSTAT 2030 pour la période 2016-2030 visant : « *Une agriculture moderne, durable et à haute valeur ajoutée au service de la sécurité alimentaire nationale et régionale, d'une économie forte, inclusive, compétitive et génératrice d'emplois décents et stables à l'horizon 2030* ». Cette politique, est articulée autour de quatre principaux axes : (i) l'accroissement durable de la production et la création de valeur ajoutée dans le secteur agricole ; (ii) l'amélioration de l'accès aux facteurs de production et la modernisation des infrastructures de production ; (iii) la promotion de l'innovation technologique, la formation professionnelle et la diffusion des meilleurs techniques pour accompagner la transformation de l'agriculture ; (iv) l'amélioration de la gouvernance, du cadre institutionnel et le développement des instruments de soutien adaptés à la nouvelle

vision. Elle énonce une stratégie qui repose sur une approche de développement intégré basée sur des pôles de développement agricole (agropoles). Un Plan Stratégique de

L'agropole au Togo est un espace à vocation agricole ou agro-industrielle et logistique, qui regroupe plusieurs acteurs de taille et de niveaux technique et technologique divers, évoluant sur une ou plusieurs filières agricoles. Les agropoles ayant au cœur l'exploitation familiale seront couplées au développement d'infrastructures diverses de soutien (bâtiments et travaux publics dont les pistes rurales, les routes, les aménagements hydroagricoles, les énergies), à de pôles de développement industriel ainsi qu'à de pôles de développement de services (services financiers aux entreprises et micro entreprises, finance inclusive, services de télécommunications et télé services, etc.)

vision. Elle énonce une stratégie qui repose sur une approche de développement intégré basée sur des pôles de développement agricole (agropoles). Un Plan Stratégique de

<sup>39</sup> (i) Modernisation du code de travail et (ii) Réforme de la législation environnementale.

<sup>40</sup> Le PNIASAN (2017-2026) 2ème génération du PNIA suit le PNIASA (2010-2015) qui a facilité l'accès aux intrants agricoles à travers la Centrale d'Approvisionnement et de Gestion des Intrants Agricoles (CAGIA) avec des prix au producteur à moitié subventionné, le recours à la mécanisation et le mécanisme volontariste de soutien du prix au producteur des denrées à travers l'Agence nationale de sécurité alimentaire du Togo (ANSAT).

<sup>41</sup> Investissements directs de l'Etat (ID), mesures de soutien aux acteurs (SA) et réformes institutionnelles (RI).

Développement des Agropoles au Togo 2017-2030 a été élaboré pour organiser dans cette période une dizaine d'agropoles avec un projet pilote appelé Projet transformation agro-alimentaire du Togo (PTA-Togo). La PA-PSTAT va se doter aussi d'une loi d'orientation agricole (LOA) comme instrument clé pour sa mise en place. Une première lecture de la LOA a eu lieu en mars 2019 pour appréciation du Gouvernement. La PA-PSTAT est aligné sur le Plan National de Développement (PND) 2018-2022<sup>42</sup>, la feuille de route gouvernementale Togo 2025 qui découle de la révision de ce PND et les politiques de la CEDEAO, dont la politique agricole<sup>43</sup> et de l'UEMOA, de l'Agenda 2030 de développement durable et de l'Agenda 2063 de l'Union Africaine.

5. **Production végétale.** Le potentiel des productions végétales dépend des caractéristiques des zones agro - écologiques du petit territoire togolais (environ 57 000 kilomètres carrés) étendu entre la façade maritime et sa frontière au nord avec le Burkina Faso entre le Ghana et le Bénin. La superficie agricole exploitée est évaluée à 1,54 million d'hectares, soit 45% de la superficie utilisable (3,4 millions d'hectares). Elle est largement destinée aux cultures vivrières (environ 1 387 000 ha) contre 154 000 ha des cultures de rente<sup>44</sup>. Les bas-fonds sont estimés à 175 000 ha et les terres irrigables à 86 000 ha dont 2 300 ha<sup>45</sup> équipés en systèmes d'aménagement hydro-agricole total ou partiel, soit un taux d'équipement de 2,6%. Les cultures vivrières comprennent les céréales (maïs, sorgho, mil et riz), les tubercules (igname, manioc et patate douce) et les légumineuses (niébé, arachide, voandzou, soja). Elles couvrent globalement les besoins de la population et des excédents sont dégagés chaque année pour les céréales, les tubercules et les légumineuses permettant à l'ANSAT de livrer des céréales aux pays déficitaires de la sous-région. Cependant les rendements sont faibles : entre 1 et 2 tonnes/ha pour les céréales, entre 0,5 et 1 tonne/ha pour les légumineuses et environ 10 tonnes/ha pour les tubercules et plantes à racines (manioc, igname). Selon le rapport du RPCA<sup>46</sup>, lors de la campagne 2019/2020 le Togo a produit 1,37 million de tonnes de céréales (+ 11% sur la moyenne quinquennale), 1 million de tonnes de manioc et 0,8 million de tonnes d'igname. Les cultures de rente sont essentiellement le café, le cacao, le coton, le palmier à huile. Les exportations concernent le coton, les grains de café, le soja et les fèves de cacao. Bien que des efforts importants soient faits par le Gouvernement avec l'appui de ses partenaires, l'agriculture togolaise et surtout l'agriculture familiale est confrontée à plusieurs contraintes, entres autres : l'insécurité foncière et la petite taille des exploitations, l'insuffisante maîtrise de l'eau, une faible utilisation d'itinéraires techniques performants et adaptés aux conditions pédologiques (fertilité et caractéristiques des sols), ainsi qu'une faible diffusion de techniques d'agroécologie, le faible accès aux semences de qualité, l'insuffisance et/ou la mauvaise qualité des infrastructures rurales, le caractère rudimentaire des équipements et le faible accès à la mécanisation et à l'innovation technologique, l'insuffisance et la difficulté d'accès aux financements adéquates, l'insuffisante organisation des échanges commerciaux nationaux et internationaux, ainsi que de l'information sur le marché. Ceci est associé à l'insuffisante capacité entrepreneuriale des producteurs, des femmes, des jeunes et de leurs organisations (coopératives, associations, etc.), et au lent processus de coordination et coopération entre les acteurs des chaînes de valeur et de création d'organisations interprofessionnelles.

6. **Elevage.** Bien que pratiqué dans tout le pays, la zone septentrionale est la plus

<sup>42</sup> L'objectif global du PND est de « transformer structurellement l'économie, pour une croissance forte, durable, résiliente, inclusive, créatrice d'emplois décents et induisant l'amélioration du bien-être social ». Il s'articule autour de trois axes : (i) Mettre en place un hub logistique d'excellence et un centre d'affaires de premier ordre dans la sous-région ; (ii) Développer des pôles de transformation agricole, manufacturiers et d'industries extractives ; (iii) Consolider le développement social et renforcer les mécanismes d'inclusion. Le PND 2018-2022 tire ses fondements des défis dégagés dans le diagnostic, de la revue de la Stratégie de croissance accélérée et de promotion de l'emploi (SCAPE) 2013-2017.

<sup>43</sup> La politique agricole de la CEDEAO vise : « une agriculture moderne et durable fondée sur l'efficacité et l'efficience des exploitations familiales et la promotion des entreprises agricoles grâce à l'implication du secteur privé ». Productive et compétitive sur le marché intra-communautaire et sur les marchés internationaux, elle doit permettre d'assurer la sécurité alimentaire et de procurer des revenus décents à ses actifs.

<sup>44</sup> Document de politique agricole, 2015 - 2030

<sup>45</sup> Politique Nationale de Développement Agricole du Togo 2013-2022, MAEP, 2012

<sup>46</sup> Réseau de prévention des crises alimentaires [www.food-security.net](http://www.food-security.net).

propice à l'élevage (bovins, ovins, caprins, porcins, volailles). La production de viande ne couvre que 2/3 des besoins nationaux<sup>47</sup>. La production animale est caractérisée par des modes d'élevage encore traditionnels, une faible productivité, une insuffisante organisation des campagnes de vaccination et de l'assistance vétérinaire de proximité, l'absence de mécanismes de crédit appropriés et la faible organisation des acteurs. Selon le document de politique agricole pour la période de 2016-2030, on relève également la faible diversification des types d'élevage et la faible organisation des acteurs, ces aspects très importants doivent également être mentionnés dans cette partie pour leur prise en compte dans les stratégies à adopter. Cependant des efforts ont été entrepris pour améliorer la productivité des races locales (distribution de géniteurs performants, vaccination du cheptel). Le pays est confronté à la transhumance pratiquée chaque année de fin janvier à fin mai comme dans plusieurs pays de la sous-région. En 2020, environ 30 000 têtes de bovins ont parcouru le Togo. L'activité et la période sont réglées par des dispositions du Gouvernement pour éviter l'épuisement des pâturages, protéger les bétails et assurer la cohabitation pacifique entre agriculteurs et éleveurs. Malheureusement chaque année la transhumance provoque des conflits entre agriculteurs et pasteurs pour l'accès aux ressources naturelles : situation accentuée en 2020 surtout au niveau des frontières à cause de la COVID 19 qui a conditionné les déplacements.

7. **Production halieutique.** La production halieutique nationale est d'environ 25 000 tonnes/an couvrant 35% des besoins nationaux<sup>48</sup> et entraînant ainsi de fortes importations. La production nationale provient de la pêche artisanale marine, de la pêche continentale et de l'aquaculture. La pêche maritime artisanale est la plus importante pour l'effectif de ses pêcheurs et de sa production (80% de la production nationale). La production aquacole à partir d'étangs en terre et de barrages, est assez limitée (132 tonnes en 2017<sup>49</sup>). Les principaux problèmes du sous-secteur sont : le faible niveau de connaissance technique des acteurs, l'utilisation de matériel de pêche non adéquat, la difficulté d'accès aux intrants aquacoles, les effets néfastes du changement climatique sur les ressources en eau et la difficulté d'accès à un financement adapté au secteur. La levée de ces contraintes pourrait augmenter la disponibilité des captures et des produits halieutiques sur les marchés, les revenus, les opportunités d'emploi pour les jeunes et les femmes et orienter le secteur vers une gestion durable des ressources halieutiques.

8. **Agriculture familiale.** Le système de production prédominant est de type familial où les ménages associent les productions végétales à l'élevage sur des exploitations en moyenne de 3,96 ha<sup>50</sup>. La taille restreinte des exploitations agricoles, leur exposition aux aléas climatiques et aux impacts du changement climatique<sup>51</sup>, couplées aux faibles niveaux des rendements et à l'accès limité aux facteurs de production ainsi qu'à la gestion des ressources naturelles et de l'environnement (terre, eau, intrants, financement, appui conseil) et aux marchés, entraînent de faibles revenus pour les petites exploitations familiales qui demeurent parmi les groupes socio-économiques les plus pauvres et vulnérables.

L'agriculture familiale au Togo est caractérisée par :

- Des exploitations de petites et moyennes tailles en majorité (0,25 à 5ha)
- Agriculture faiblement mécanisée et basée sur la main d'œuvre familiale
- Elevage de type traditionnel.
- Pêche artisanale et peu professionnalisée
- Faible pratique de la pisciculture et de l'aquaculture
- Productions agricoles très peu transformées
- Productions vivrières : céréales (65% des superficies), légumineuses (19%) et tubercules (16%)
- Principales cultures de rente (coton, café et cacao) et développement des cultures fruitières
- Cheptel animal constitué essentiellement de : volailles, ovins, caprins, porcins et bovins.

(Source : Charte de la Plateforme PNAFAT 2013 révisé en 2018)

9. Dans le cadre de la décennie des Nations Unies pour l'agriculture familiale (DNUAF) (2019-2028), il est en cours le

<sup>47</sup> Document de politique agricole, 2015 - 2030

<sup>48</sup> Document de politique agricole, 2015 - 2030

<sup>49</sup> FAO

<sup>50</sup> DSID (RNA 2013)

<sup>51</sup> Les impacts sur le secteur agricole : la prolifération des insectes nuisibles, la diminution des rendements, la diminution de la productivité entraînant une réduction de l'offre des denrées alimentaires, la réduction de l'offre de produits végétaux et animaux, la baisse des revenus des producteurs et la dégradation des terres.

processus de mise en place du Comité National de Coordination de l'élaboration du Plan d'action national du Togo sur l'agriculture familiale (CNCE/PAN) présidé par le MAEDR facilitant la collaboration et le dialogue entre les acteurs (Gouvernement, organisations paysannes, organisations de la société civile, FAO, FIDA et autres agences). Un rôle déterminant est joué par la Plateforme Nationale de Promotion de l'Agriculture familiale au Togo (PNAFAT) qui en assure la Vice-présidence et le Secrétariat. Créée en décembre 2013 dans le cadre de l'Année Internationale de l'Agriculture Familiale (AIAF2014), la PNAFAT regroupe les organisations professionnelles agricoles, les institutions de recherche et de formation et les organisations de la société civile.

10. **Agriculture et genre.** Les femmes représentent 51,1% de la population agricole<sup>52</sup>. Elles sont actives dans tous les maillons des chaînes des valeurs et surtout dans les unités de transformation artisanales. Malgré leur prédominance, les femmes n'ont pas les mêmes opportunités que les hommes dans l'accès aux ressources et aux décisions tant au niveau communautaire que du ménage : seulement 20 % des femmes âgées de 45 à 49 ans possèdent des terres<sup>53</sup>. Aux femmes sont souvent affectés les terrains moins fertiles et moins accessibles (plus éloignés). Les femmes chefs de ménage disposent de parcelles plus petites que les chefs hommes, et la taille de leurs exploitations est entre 0,5 et 2 hectares, alors que celle des hommes est entre 1 et 3 hectares. Les femmes participent aux travaux champêtres du ménage, mais difficilement participent aux décisions sur la gestion de l'exploitation et l'utilisation des revenus. Ces difficultés s'ajoutent aux toutes autres contraintes auxquelles sont confrontés les petits producteurs.

11. **Organisations professionnelles agricoles.** En 2001, des organisations paysannes ont créé la Coordination togolaise des organisations paysannes et des producteurs agricoles (CTOP) pour promouvoir et défendre les valeurs d'un secteur agricole (productions végétales, animales, halieutiques et forestières transformées) professionnel, compétitif et durable au service des exploitations agricoles familiales. Actuellement près de 550 000 membres (dont 30% femmes et 40% jeunes) adhèrent à la CTOP à travers 20 fédérations. La structuration en 5 coordinations régionales (CROPPA) facilite la participation aux processus de développement local. La CTOP dispose d'un collège des femmes et d'un collège des jeunes : espaces de concertation permettant aux femmes ou aux jeunes de toutes les fédérations membres de se regrouper pour mieux exprimer leurs préoccupations et s'affirmer au sein du mouvement paysan. Bien que des progrès significatifs sont reconnus, la CTOP nécessite un renforcement de capacités de plaidoyer et veille en faveur des droits et d'opportunités pour les producteurs d'exprimer la vision paysanne dans la définition de stratégies et politiques nationales et locales. Elle nécessite également de : (i) renforcer et rendre efficaces les services économiques aux membres pour l'amélioration des revenus des producteurs (financement, productivité agricole, accès au marché, transformation et système d'emballage des produits, entrepreneuriat jeunes/femmes, etc.), et d'insertion dans les circuits commerciaux ; (ii) accroître les capacités de négociation et de définition de partenariats commerciaux, et (iii) atteindre une bonne performance organisationnelle (gouvernance, communication, capitalisation et diffusion des connaissances, stratégie de mobilisation de ressources internes et extérieures, etc.). Une attention particulière de veille est portée par la CTOP sur les politiques concernant le genre, les jeunes, l'environnement, le changement climatique et le foncier.

---

<sup>52</sup> Rapport national agricole (RNA) 2013

<sup>53</sup> Enquête démographique et de santé du Togo (EDST) 2013-2014

## Contraintes principales et actions envisagées

Secteur	Groupes affectés	Contraintes majeures	Réponses possibles du COSOP
<b>PRODUCTION VEGETALE</b>			
<b>Productivité</b>	Exploitants agricoles familiaux  Femmes  Jeunes	<ul style="list-style-type: none"> <li>▪ Faible sécurisation du foncier pour les petits producteurs.</li> <li>▪ Inégalité dans l'accès à la terre pour les femmes et les jeunes.</li> <li>-----</li> <li>▪ Dégradation des terres agricoles dans le nord accéléré par les sécheresses périodiques</li> <li>▪ Production vivrière exposée aux aléas climatiques et aux effets du changement climatique</li> <li>-----</li> <li>▪ Ressources en eau non suffisamment utilisées</li> <li>▪ Faible maîtrise des ressources en eau</li> <li>-----</li> <li>▪ Faible utilisation de semences et engrais de qualité</li> <li>▪ Insuffisante disponibilité et accessibilité aux intrants agricoles de qualité</li> <li>-----</li> <li>▪ Difficulté d'accès au financement adapté à l'agriculture</li> <li>-----</li> <li>▪ Abandon des jeunes en raison du travail pénible et peu rémunérateur</li> </ul>	<ul style="list-style-type: none"> <li>▪ Application de la loi portant le code foncier et domanial y compris la définition des décrets d'application</li> <li>▪ Campagnes d'information/sensibilisation des communautés rurales et des usagers sur le code et son application.</li> <li>▪ Sécurisation des investissements et du patrimoine familial des populations locales.</li> <li>▪ Organisations des producteurs et des productions dans les Zones d'Aménagement Agricoles Planifiées (ZAAP)</li> <li>▪ Aménagements autour des agropoles et affectation aux exploitants familiaux, aux femmes et aux jeunes</li> <li>-----</li> <li>▪ Promotion de pratiques d'agroécologie et récupération de la fertilité des sols</li> <li>▪ Promotion et diffusion d'itinéraires techniques résilients aux changements climatiques</li> <li>▪ Renforcement du conseil agricole</li> <li>-----</li> <li>▪ Réalisation d'infrastructures de mobilisation et de maîtrise de l'eau avec des technologies durables, adaptées aux systèmes de production et facilement accessibles aux usagers soit en termes de technologie que de coûts et gestion.</li> <li>-----</li> <li>▪ Promotion de semences améliorées et de qualité</li> <li>▪ Renforcement de l'approvisionnement de proximité pour les semences et les engrais de qualité</li> <li>▪ Formation/vulgarisation pour l'utilisation correcte des intrants</li> <li>-----</li> <li>▪ Renforcement des services financiers décentralisés et promotion de produits financiers adaptés</li> <li>▪ Facilitation de l'accès aux services financiers par le Mécanisme Incitatif de Financement Agricole (MIFA)</li> <li>-----</li> <li>▪ Support à la professionnalisation et à l'entrepreneuriat des jeunes favorisant l'attractivité de l'agriculture (itinéraires techniques performants, technologies modernes et innovantes)</li> </ul>

Secteur	Groupes affectés	Contraintes majeures	Réponses possibles du COSOP
<b>Valorisation des produits agricole /stockage / transformation</b>	Exploitants agricoles  Transformateurs en particulier femmes et jeunes  Coopératives et groupements surtout des femmes	<ul style="list-style-type: none"> <li>▪ Insuffisantes et inadéquates infrastructures de conservation et de transformation</li> <li>-----</li> <li>▪ Insuffisante maîtrise des techniques de conservation : pertes post-récolte</li> <li>▪ Techniques de transformation non performantes</li> <li>-----</li> <li>▪ Faible esprit entrepreneuriale des initiatives artisanales de transformation menées surtout par les femmes</li> </ul>	<ul style="list-style-type: none"> <li>▪ Renforcement des unités de conservation /stockage et/ou transformation par des infrastructures adaptées aux produits et respectant les critères de salubrité et d'hygiène du produit et des locaux</li> <li>-----</li> <li>▪ Formation technique et en gestion tant pour les unités de conservation que de transformation</li> <li>▪ Organisation des unités de transformation au sein des agropoles</li> <li>▪ Vulgarisation des techniques existantes et performantes de transformation (décortiqueuses de riz et du maïs, broyeuse de manioc, séchoirs pour les produits maraichers, etc.)</li> <li>-----</li> <li>▪ Promotion de l'entrepreneuriat des femmes, des jeunes, et des personnes en situation de handicap (formation et financement).</li> <li>▪ Appui aux coopératives et groupements surtout des femmes à installer ou renforcer les équipements de transformation et de conditionnement en vue de la commercialisation</li> </ul>
<b>Commercialisation des produits agricoles</b>	Exploitants agricoles  Distributeurs (commerçants gros, demi-gros)  Transporteurs  <i>(Surtout femmes et jeunes de différentes typologies d'acteurs)</i>	<ul style="list-style-type: none"> <li>▪ Infrastructures commerciales rurales (marchés, centre de collecte, routes, pistes, etc.) insuffisantes, inadaptés ou dégradées</li> <li>-----</li> <li>▪ Insuffisante capacité/pouvoir de négociation des producteurs vers les collecteurs/commerçants</li> <li>▪ Insuffisante opportunité et capacité de concertation entre producteurs et acteurs commerciaux</li> <li>-----</li> <li>▪ Difficulté d'accès au financement</li> <li>-----</li> <li>▪ Difficultés d'accès à l'information commerciale (prix, opportunités, technologies améliorées) tant pour le marché national qu'international.</li> <li>▪ Méconnaissance de normes nationales et internationales de qualité.</li> </ul>	<ul style="list-style-type: none"> <li>▪ Réhabilitation et création d'infrastructures de marché et centres de collecte équipés et dotés de services (électricité, eau, etc.) et d'un système de gestion inclusif des acteurs concernés</li> <li>▪ Désenclavement des zones de production et connexion aux zones de consommation : création et réhabilitation des pistes rurales.</li> <li>-----</li> <li>▪ Promotion de systèmes de vente groupée des produits agricoles pour renforcer le pouvoir</li> <li>▪ Mise en place de plateforme multi acteurs au niveau des marchés (producteurs, collecteurs, transporteurs, commerçants, dockers, transformateurs, groupements d'entretien des pistes)</li> <li>▪ Appui à la structuration des interprofessions</li> <li>▪ Formation en techniques de vente et négociation surtout pour les femmes, les jeunes et les petits producteurs</li> <li>-----</li> <li>▪ Facilitation de l'accès aux services financiers promus par le MIFA</li> <li>-----</li> <li>▪ Renforcement du système d'information des marchés nationaux et internationaux (couloirs commerciaux).</li> <li>▪ Formation sur les normes à suivre, y compris transport et emballage pour assurer la qualité et la sécurité sanitaire des produits tant au niveau national qu'international.</li> <li>▪ Diffusion des informations commerciales et des opportunités économiques pour les filières agro-alimentaires.</li> </ul>
<b>PRODUCTION ANIMALE</b>			

Secteur	Groupes affectés	Contraintes majeures	Réponses possibles du COSOP
<b>Élevage</b>	Exploitants agricoles familiaux  Éleveurs  Femmes  Jeunes	<ul style="list-style-type: none"> <li>▪ Modes d'élevage encore traditionnels,</li> <li>▪ Faible productivité et revenus -----</li> <li>▪ Insuffisante accès aux soins vétérinaires. -----</li> <li>▪ Faible capacité entrepreneuriale des éleveurs -----</li> <li>▪ Insuffisantes connexions et connaissances des circuits commerciaux surtout vers les marchés urbains</li> <li>▪ Méconnaissance des normes sanitaires des produits de l'élevage -----</li> <li>▪ Absence de mécanisme de crédit approprié</li> </ul>	<ul style="list-style-type: none"> <li>▪ Renforcement du petit élevage (volaille, petits ruminants, etc.) avec une approche systémique améliorant l'alimentation, l'habitat, la santé animale et l'intégration agriculture-élevage -----</li> <li>▪ Amélioration de la sécurité sanitaire des élevages par le renforcement de l'assistance vétérinaire de proximité (auxiliaires) et l'organisation de campagne de vaccination. -----</li> <li>▪ Renforcement des capacités techniques et entrepreneuriales surtout des femmes et des jeunes. -----</li> <li>▪ Liens avec les circuits commerciaux surtout urbains par la mise en place de partenariats entre producteurs et distributeurs/ commerçants</li> <li>▪ Formation des producteurs à la qualité et à la conservation et salubrité des produits de l'élevage -----</li> <li>▪ Facilitation de l'accès aux services financiers promus par le MIFA</li> </ul>
<b>Transhumance</b>	Éleveurs Pasteurs Agriculteurs Collectivités territoriales	<ul style="list-style-type: none"> <li>▪ Conflits agriculteurs-éleveurs</li> <li>▪ Méconnaissance des textes législatives et juridiques au Togo et de l'espace CEDEAO</li> <li>▪ Insuffisantes infrastructures liées à la transhumance</li> </ul>	<ul style="list-style-type: none"> <li>▪ Promotion du dialogue et de la coopération entre éleveurs, agriculteurs au sein des collectivités territoriales.</li> <li>▪ Sensibilisation/communication sur les textes législatifs et juridiques régissant la transhumance au Togo et dans l'espace CEDEAO.</li> <li>▪ Sécurisation de la mobilité des troupeaux et leur accès aux ressources pastorales et aux marchés : renforcement des couloirs de transhumances avec points d'eau et postes vétérinaires.</li> </ul>
<b>PECHE ARTESANALE ET AQUACULTURE</b>			
Pêche artisanale	Pêcheurs Femmes transformatrices	<ul style="list-style-type: none"> <li>▪ Infrastructures de pêche et de transformation du poisson inadaptées</li> <li>▪ Matériel de pêche non adéquat</li> <li>▪ Difficulté d'accès à un financement adapté au secteur</li> </ul>	<ul style="list-style-type: none"> <li>▪ Réhabilitation/réalisation infrastructures (quais, zones de transformation, etc.)</li> <li>▪ Formation à l'utilisation de matériel de pêche conforme pour la pêche durable et la sauvegarde de l'environnement</li> <li>▪ Formation à la transformation</li> <li>▪ Facilitation de l'accès aux services financiers</li> </ul>
Aquaculture / Pisciculture	Aquaculteurs Jeunes Femmes	<ul style="list-style-type: none"> <li>▪ Insuffisance dans l'accès aux infrastructures (étangs)</li> <li>▪ Difficulté d'accès aux intrants aquacoles (aliments, alevins) et aux équipements aquacoles (cages, filets, aérateurs, sondes, pompes...).</li> <li>▪ Faible niveau de connaissance technique</li> <li>▪ Difficulté d'accès à un financement adapté au secteur</li> </ul>	<ul style="list-style-type: none"> <li>▪ Réhabilitation/réalisation infrastructures</li> <li>▪ Renforcement capacités techniques et entrepreneuriales</li> <li>▪ Facilitation de l'accès aux services financiers</li> </ul>

## Note SECAP

### Introduction

1. La présente note sur la Procédure d'Evaluation Sociale, Environnementale et Climatique<sup>54</sup> est préparée dans le cadre de la stratégie d'intervention du FIDA au Togo pour la période 2021-2025 (COSOP 2021-2025). Elle permet de mieux intégrer les enjeux environnementaux, climatiques et sociaux dans le programme pays susmentionné. L'objectif est d'assurer que les interventions du FIDA dans le cadre de ce COSOP 2021-2025 sont respectueuses de l'environnement, résilientes aux changements climatiques et socialement inclusives.

2. Une mission conjointe FIDA-FAO-AVANTI a été réalisée à distance en raison de la situation sanitaire. Cette mission a permis d'échanger avec les principaux acteurs nationaux et représentations locales pour l'élaboration du COSOP. Une attention particulière sur la sélection des acteurs et des thématiques a permis d'échanger sur les thématiques d'intérêt de l'analyse SECAP. Le COSOP 2021-2025 est aligné au Plan National de Développement du Togo (PND 2018-2022) et à la feuille de route gouvernementale Togo 2025 (découlant de la révision du PND) qui constitue dorénavant l'unique cadre de référence en matière de développement. Cette feuille de route, qui s'inscrit dans le cadre de l'Agenda 2030 des Nations Unies et de l'Agenda 2063 de l'Union Africaine, met l'accent sur la transformation structurelle de l'économie croissance forte, durable, résiliente, inclusive, créatrice d'emplois décents et permettant l'amélioration du bien-être social. Les interventions du FIDA dans le cadre de cette stratégie contribueront aux efforts du Gouvernement pour l'atteinte des ODD, notamment l'ODD 1 (élimination de la pauvreté), l'ODD 2 (élimination de la faim), l'ODD 5 (égalité entre les sexes), l'ODD 8 (travail décent et croissance économique), de l'ODD 9 (Bâtir une infrastructure résiliente et promouvoir une industrialisation durable qui profite à tous et encourager l'innovation), l'ODD13 (lutte contre les changements climatiques) et l'ODD 17 (partenariats pour la réalisation des objectifs).

3. D'un point de vue méthodologique, la présente note repose sur une revue de littérature et une analyse des projets et programmes du FIDA et des partenaires au développement au Togo, complétés par des consultations virtuelles auprès des parties prenantes, incluant des commissions thématiques de jeunes, de femmes et d'environnement et climat. Les principaux objectifs du SECAP pour le COSOP sont de : (i) Evaluer l'impact des tendances actuelles et futures du changement climatique, de la dégradation de l'environnement, de la situation socio-culturelle et des pressions émergentes sur les performances d'un développement agricole inclusif et durable au Togo ; (ii) Analyser et déterminer les principaux points de vigilance pour sécuriser et renforcer les acteurs locaux vulnérables face à ces tendances ; (iii) Proposer des options stratégiques pour le COSOP.

4. **Orientations stratégiques.** Les principales orientations de la note sont (i) Intervention dans la gestion durable et économe des ressources naturelles en particulier eau, forestières et sols ; (ii) Valorisation de l'innovation pour faire face à l'urgence climatique ; (iii) Soutien à la transition agro-écologique et la mise en œuvre de la stratégie associée ; (iv) Favoriser les approches multisectorielles liées aux dispositions socio-culturelles existantes et aux enjeux sociaux environnementaux et climatiques ; (v) Appuyer une stratégie holistique de démarrage d'un réel entrepreneuriat pour les femmes et les jeunes ; (vi) garantir un pilotage inclusif des stratégies et programmes ; (vii) Renforcer les plateformes clés multiacteurs existantes ; (viii) Spécialisation des acteurs et des partenaires existants dans le suivi institutionnel et la décentralisation d'approches de suivi ; (ix) Développement une approche « ne pas nuire » au regard des préoccupations majeures liées au foncier.

---

<sup>54</sup> PESEC en français ou SECAP en anglais



## Partie 1 - Analyse situationnelle et principaux défis

### A Situation socio-économique et causes sous-jacentes

#### 1. Economie

5. **Une croissance économique dynamique mais freinée par la pandémie de covid-19.** Sur les quinze dernières années (2006-2021), l'économie togolaise a bénéficié d'une croissance positive et soutenue. Elle est passée de 3,9% à 5,2% en moyenne sur les périodes 2008-2012 et 2013-2016, avec un pic de 6,1% en 2014. Le taux de croissance du PIB a atteint 5,5% en 2019, et il se situerait à 0,7% en 2020, en raison de la chute des investissements directs étrangers, des investissements financiers, des envois de fonds privés et du ralentissement du commerce mondial<sup>55</sup>. L'impact de la pandémie sur les perspectives de croissance économique est considérable, accentué par la mauvaise performance du secteur des services. Les contributions des secteurs primaire, secondaire et tertiaire à la croissance du PIB en 2020 seraient de 0,8, 0,2 et -0,3 points de pourcentage respectivement<sup>56</sup>. La croissance économique togolaise s'établirait à 3,5% en 2021 et 4,5% en 2022 selon les perspectives économiques régionales pour l'Afrique Sub-saharienne du Fonds Monétaire International<sup>57</sup>.

6. La répartition sectorielle montre que le secteur tertiaire reste le principal moteur de la croissance, facilité par la hausse du trafic portuaire et aéroportuaire. Ce secteur a contribué à 70% de la croissance entre 2006 et 2015, et a représenté 52,4% du PIB à la fin de cette période. Il est noté une tendance à la hausse des investissements dans le secteur tertiaire et une réallocation relative des investissements entre le secteur secondaire et le secteur tertiaire<sup>58</sup>. Cependant, les mesures prises pour limiter la propagation de la pandémie de covid-19 ont fortement perturbé l'activité dans le secteur tertiaire. La croissance réelle de ce secteur ne devrait augmenter que de 1,1 %, contre 6,0 % dans le scénario pré-COVID, à cause des effets négatifs des restrictions de voyage et des fermetures de frontières sur le tourisme, les activités portuaires et aéroportuaires et aux perturbations des chaînes d'approvisionnement. Quant au secteur primaire, dominé par l'agriculture qui contribue à environ 30% du PIB et occupe plus de la moitié de la population active, son taux de croissance serait de 4.0% en 2020, après 1.9% en 2019<sup>59</sup>.

#### 2. Démographie

7. Le Togo connaît une croissance démographique rapide, qui s'est accélérée au cours de la période 1981-2010. De 1,5 million d'habitants en 1960, la population est passée à 1 950 600 habitants en 1970, soit un taux d'accroissement moyen annuel de 3,1% durant cette période. Elle est passée de 2 719 567 à 6 191 155 habitants entre 1981 et 2010, pour atteindre 8 082 366 habitants en 2019. Les projections montrent que cette population devrait continuer de croître dans les années à venir. Elle passerait de 10,42 millions de personnes en 2030 à 15,42 millions en 2050, pour atteindre 26,95 millions en 2100, selon le World Population Prospects 2019.

8. La population togolaise est majoritairement rurale (57,75%) et dominée par les femmes (50,25%). Cependant, un peu plus du quart de la population réside dans la zone côtière où se trouve la capitale, Lomé, et la population urbaine atteindrait 50% de la population totale projetée à 10 millions en 2030. Par ailleurs, la structure par âge révèle la jeunesse de la population où les moins de 15 ans représentent 40,6% de la population en 2020, et les 15-24 ans font 19,8%. L'Indice Synthétique de Fécondité (ISF), correspondant au nombre de naissances vivantes qu'une femme aurait si elle était soumise aux taux actuels de fécondité par âge dans ses années de procréation (15-49 ans), est

<sup>55</sup> Banque Africaine de Développement-BAD. 2021. Perspectives Economiques en Afrique 2021- De la résolution de la dette à la croissance : une feuille de route pour l'Afrique. Note Pays Togo, page 176.

file:///C:/Users/m.sakhojimbira/Downloads/afdb21-01\_aeo\_main\_french\_complete\_0407.pdf

<sup>56</sup> [http://www.uemoa.int/sites/default/files/bibliotheque/rsm\\_dec2020\\_04122020.pdf](http://www.uemoa.int/sites/default/files/bibliotheque/rsm_dec2020_04122020.pdf)

<sup>57</sup> <https://www.imf.org/fr/News/Articles/2021/04/12/na041521-six-charts-show-the-challenges-faced-by-sub-saharan-africa>

<sup>58</sup> Banque mondiale. 2020. Rapport sur la Situation Economique du Togo : Dynamiser l'Investissement Privé pour plus de croissance et d'emploi. © Banque Mondiale, Washington, DC

<sup>59</sup> [http://www.uemoa.int/sites/default/files/bibliotheque/rsm\\_dec2020\\_04122020.pdf](http://www.uemoa.int/sites/default/files/bibliotheque/rsm_dec2020_04122020.pdf)

encore élevé. En effet, une femme donne naissance en moyenne à 4,6 enfants vivants, avec 3,6 en milieu urbain et 5,4 en milieu rural selon l'enquête MICS6 de 2017. En considérant les hypothèses des Nations Unies sur la fécondité (élevée, moyenne et faible), il ressort que le Togo est entré dans sa fenêtre d'opportunité en termes de « dividende démographique » en 2017 et il y restera jusqu'en 2035. Par ailleurs, le Togo est un pays densément peuplé mais avec une population inégalement répartie. La densité de la population est de 145 habitants au kilomètre carré en 2018, mais elle est plus forte dans la région côtière et les Plateaux du Centre, comparées à celles du Nord comme la Kara et les Savanes. En plus d'être densément peuplées, ces deux régions affichent les incidences de pauvreté les plus élevées.

### 3. Pauvreté et inégalités

9. La pauvreté affiche une tendance à la baisse, mais elle reste majoritairement rurale. Le taux de pauvreté a baissé de 61,7% en 2006 à 58,7% en 2011, pour atteindre 53,5% en 2017. L'extrême pauvreté a connu un recul de 30,4% en 2011 à 28,7%<sup>60</sup> avec une tendance continue à la baisse. Mais la pandémie de Covid-19 a donné un coup d'arrêt avec des conséquences économiques désastreuses sur les ménages togolais, particulièrement les personnes les plus pauvres et vulnérable. D'où le renforcement des programmes de filets sociaux et de services de base initiés par le Gouvernement et soutenu par les partenaires, à l'instar de la Banque mondiale. L'incidence de la pauvreté monétaire – au seuil national (273 619 FCFA) – estimée à 45,5% au niveau national en 2018-2019, cache des disparités entre milieu urbain et milieu rural avec 26,5% et 58,8% respectivement (Figure 1). Le nombre de personnes vivant dans la pauvreté est passé de 3,6 millions en 2011 à 3,4 millions en 2019<sup>61</sup>. La baisse de la pauvreté doit être mis en rapport avec une amélioration du niveau de vie, avec un revenu national brut qui est passé de 1259 à 1593 USD en PPA entre 2010 et 2018, soit un accroissement de 26,5%, d'après le rapport sur le développement humain de 2019.

10. Seule la région Maritime fait exception quant à la baisse de la pauvreté, où elle a légèrement augmenté passant de 52,6% à 54,1% 2017 et 2019<sup>62</sup>. La région des Savanes est celle où la pauvreté est la plus accentuée, où elle avoisine les 65%, suivi de la Centrale et de Kara qui affichent des niveaux supérieurs à la moyenne nationale (Figure 2). Avec la pandémie du coronavirus, l'extrême pauvreté devrait augmenter de 1% (80.000 personnes), comparativement à une projection antérieure à la covid-19 qui indiquait une baisse de 45,8% à 43,0% de la population<sup>63</sup>.

Figure 1 : Evolution de la pauvreté et répartition selon le milieu de résidence

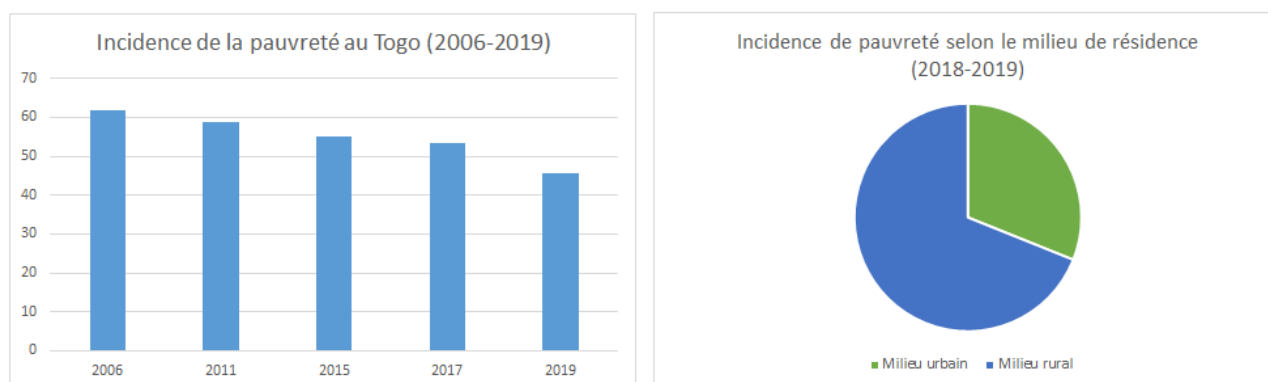

Source : Données tirées de l'EHCVM<sup>64</sup> 2018-2019- Note Synthétique sur les résultats de Pauvreté, INSEED, Octobre 2020

<sup>60</sup> Les ménages qui sont dans l'extrême pauvreté sont ceux qui ne disposent pas suffisamment de ressources pour répondre à leurs besoins nutritionnels de base. Un ménage est classé dans l'extrême pauvreté si sa dépense de consommation n'atteint pas le seuil alimentaire. Les ménages qui sont dans l'extrême pauvreté sont aussi les ménages considérés comme les plus pauvres des pauvres. On observe une baisse de l'extrême pauvreté entre 2011 et 2015 passant de 30,4% à 28,7%.

<sup>61</sup> [https://datapopalliance.org/wp-content/uploads/2021/02/L2\\_COVID-Togo-Analyse-final.pdf](https://datapopalliance.org/wp-content/uploads/2021/02/L2_COVID-Togo-Analyse-final.pdf)

<sup>62</sup> INSEED. 2017. Togo : Cartographie de la Pauvreté 2017. <https://inseed.tg/rapports-danalyse/>

<sup>63</sup> Banque mondiale. 2020.

<sup>64</sup> ENQUETE HARMONISEE SUR LES CONDITIONS DE VIE DES MENAGES (EHCVM)

Figure 2 : Evolution de la pauvreté par région de 2006 à 2019

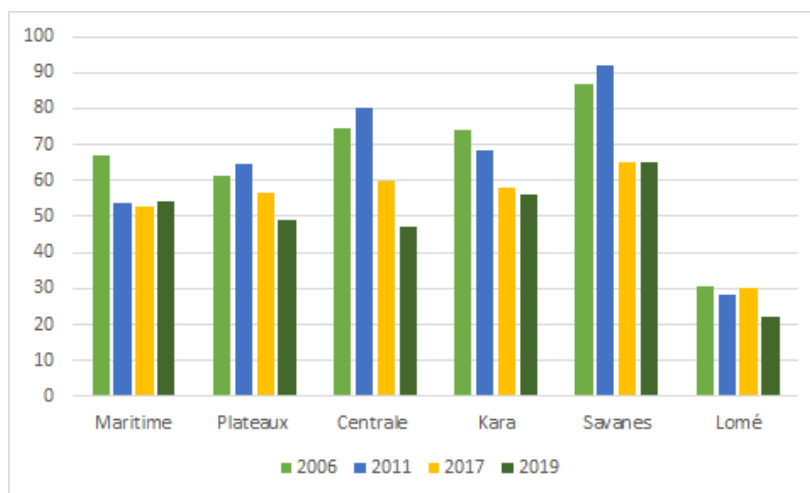

Source : Données tirées de l'EHCVM<sup>65</sup> 2018-2019- Note Synthétique sur les résultats de Pauvreté, INSEED, Octobre 2020

11. L'analyse de l'incidence de la pauvreté selon les différentes couches sociales montre que les indépendants agricoles enregistrent le taux de pauvreté le plus élevé, en dépit de la baisse enregistrée entre 2011 (77,8%) et 2015 (72,6%). Cette baisse s'explique notamment par les investissements importants effectués dans le secteur agricole par le gouvernement. Les salariés du secteur privé et les autres indépendants sont les groupes socio-économiques au sein desquels les taux de pauvreté se sont accrus entre 2011 et 2015 (respectivement de 44,1% à 49% et de 39,7% à 46,2%)<sup>66</sup>. Par ailleurs, la pauvreté est plus importante chez les ménages dirigés par les femmes que ceux dirigés par les hommes (57,5% contre 55% en 2015). Concernant la pauvreté non monétaire, le rapport de l'OPHI (2020)<sup>67</sup> montre que 55,3% de la population sont multi-dimensionnellement pauvres et l'intensité de privation est de 54,5%.

12. En termes de développement humain, le Togo figure au 167<sup>ème</sup> rang sur 189 pays et territoires, avec un Indice de Développement Humain (IDH) de 0,515. Le pays se place ainsi dans la catégorie des pays à « développement humain faible », bien que son IDH soit supérieur à la moyenne de ce groupe de pays. Entre 1990 et 2019, l'IDH du Togo a progressé, passant de 0.406 à 0.515 (soit une hausse de 26.8 %). Le pays a réalisé des progrès en matière de développement humain durant cette période, car l'espérance de vie à la naissance a augmenté de 5.2 années, la durée moyenne de scolarisation a augmenté de 2.0 années et la durée attendue de scolarisation a augmenté de 5.1 années. En outre, le revenu national brut par habitant a progressé de 21,7% durant la même période. Cependant, lorsque l'IDH est ajusté aux inégalités, on note une tendance à la baisse, puisque l'indice descend à 0,351 soit une perte de 31,8% due aux inégalités dans la répartition des indicateurs des dimensions de l'IDH. Cette perte est au-dessus de celle des pays à IDH faible de 31,4% et des pays d'Afrique subsaharienne de 30,5%. Outre les inégalités en matière de développement humain, le Togo est confronté à des inégalités en matière de revenus. En effet, l'indice de GINI est passé de 0,39 à 0,38 entre 2011 et 2019, et l'analyse de l'évolution de cet indice montre que la croissance économique n'a pas été inclusive<sup>68</sup>.

#### 4. Sécurité alimentaire et nutritionnelle

13. Selon l'indice de la faim dans le monde 2018, la situation de la faim est "grave" dans le pays. Environ 50% de la population était touchée, directement ou indirectement, par

<sup>65</sup> ENQUETE HARMONISEE SUR LES CONDITIONS DE VIE DES MENAGES (EHCVM)

<sup>66</sup> République Togolaise, 2018, Plan National de Développement 2018-2022

<sup>67</sup> [http://hdr.undp.org/sites/default/files/2020\\_mpi\\_report\\_fr.pdf](http://hdr.undp.org/sites/default/files/2020_mpi_report_fr.pdf)

<sup>68</sup> PNUD et Data Pop Alliance. 2020. Analyse synthétique des effets principaux de la COVID au Togo. Septembre 2020. [https://datapopalliance.org/wp-content/uploads/2021/02/L2\\_COVID-Togo-Analyse-final.pdf](https://datapopalliance.org/wp-content/uploads/2021/02/L2_COVID-Togo-Analyse-final.pdf)

l'insécurité alimentaire, qui est fortement corrélée au niveau de revenu des ménages qui consacrent en moyenne 63 % de leurs revenus à l'alimentation. Globalement, l'insécurité alimentaire est plus marquée dans les zones rurales (71%) qu'en milieu urbain (38,4%). Elle est plus marquée pour les ménages dirigés par une femme (39 %) que pour ceux dirigés par un homme (25,6%). Quant à la malnutrition, elle reste préoccupante chez les enfants de 0 à 5 ans et estimée 28% en 2018 selon le PAM. Le retard de croissance touche davantage les garçons (26,2%) que les filles (21,3%) et est plus marqué en milieu rural (29,7 %) que dans les zones urbaines (14,2 %) et pour les groupes de population les plus pauvres (33,2 %). L'émaciation touche 6,8 % des enfants en 2017. La malnutrition chronique affecte davantage les enfants du milieu rural que ceux du milieu urbain. En effet, un enfant sur trois (33%) vivant en milieu rural souffre d'un retard de croissance, environ le double de ceux qui résident en milieu urbain (16%). La forme sévère atteint 13% des enfants en milieu rural contre 4% en milieu urbain. Les résultats de l'étude selon le milieu de résidence montrent également que les enfants du milieu rural sont plus affectés par l'anémie (73%) que ceux du milieu urbain (64%). La forme sévère touche 3% des enfants en milieu rural contre 1% des enfants en milieu urbain. Une des principales causes de la malnutrition au Togo est liée à la pauvreté et au manque de moyens de certains ménages pour avoir accès à une alimentation diversifiée et équilibrée.

14. Selon le Rapport Mondial sur la Nutrition 2020 et le profil pays du Mouvement Scaling Up Nutrition -SUN-, le Togo est en passe d'atteindre l'objectif mondial pour l'allaitement maternel exclusif, mais il n'est pas en mesure d'atteindre les objectifs pour tous les autres indicateurs analysés avec des données adéquates. Bien qu'il soit relativement performant par rapport à d'autres pays en développement, le Togo connaît toujours un fardeau de malnutrition parmi sa population de moins de cinq ans. En 2019, la prévalence nationale de l'embonpoint des moins de cinq ans était de 1,5%. La prévalence nationale du retard de croissance des moins de cinq ans s'est améliorée passant de 27,6% en 2014 à 23,8% en 2019. De plus, la prévalence d'émaciation au Togo de moins de 5 ans s'est légèrement améliorée passant de 6,6% en 2014 à 5,7% en 2019, et bien inférieure à la moyenne des pays en développement de 8,9%. Au Togo, 65,4% des nourrissons de moins de 6 mois sont exclusivement allaités au sein, ce qui est bien supérieur à la moyenne de l'Afrique de l'Ouest de 32,5%. La population adulte du Togo est également confrontée à un fardeau de malnutrition. 48,9% des femmes en âge de procréer souffrent d'anémie et 7,3% des hommes adultes souffrent de diabète, contre 7% des femmes. Pendant ce temps, 13,1% des femmes et 4% des hommes souffrent d'obésité.

### **5. Genre, jeunes et foncier**

15. **Un leadership des femmes bloqué par des considérations socio-culturelles.** Le Togo est classé 7ème en Afrique et 1er en Afrique de l'Ouest dans la considération de lois et réglementation qui contribuent à l'égalité des droits entre les femmes et les hommes. En zone urbaine, 84% des droits accordés aux hommes le sont aussi aux femmes avec des faiblesses sur la parentalité et le mariage. Cependant en zone rurale les inégalités sont fortement accentuées. Les responsabilités domestiques empêchent de nombreuses femmes de chercher un emploi ou de créer une entreprise. Les femmes manquent de perspectives économiques et sont sous représentées dans les postes à responsabilités. Seules très peu d'entreprises publiques et privées sont dirigées par des femmes. Les ménages dirigés par des femmes connaissent des taux de pauvreté plus élevés que les ménages dirigés par des hommes - 57,5% contre 55%. La vulnérabilité est plus élevée chez les femmes car elles ont moins d'opportunités économiques et sont sous-représentées à des niveaux élevés de prise de décision.

16. **Emploi et employabilité des jeunes ruraux :** en vue de contrer le chômage et le sous-emploi des jeunes, la stratégie du gouvernement est de travailler à assurer une meilleure adéquation formation-emploi et l'installation des agropoles constitue le point de départ pour amorcer la phase de transformation agro-industrielle. Ce choix stratégique s'est matérialisé par l'installation des Instituts de Formation en Alternance pour le Développement (IFAD) pour des cours en aquaculture ou en élevage et l'Institut Supérieur des Métiers Agricoles (ISMA) de l'Université de Kara ainsi que d'autres initiatives qui sont

menées en vue de mécaniser et moderniser l'agriculture. En effet, l'économie togolaise reste marquée par une relative tertiarisation. Le poids du secteur tertiaire dans le PIB est le plus élevé avec une proportion qui a atteint plus 47% contre 24% et 19% respectivement pour les secteurs primaire et secondaire.

17. L'agri-entrepreneuriat est dès lors un pilier fondamental pour la création d'emploi pour les jeunes de différentes catégories socioéconomiques à travers les différents segments des chaînes de valeur agricole. En effet, au dehors de la motivation des jeunes à lancer leurs propres entreprises, leurs initiatives sont trop souvent compromises par l'inadéquation de la formation et des besoins du marché, le manque de compétences techniques pour pouvoir exploiter les opportunités de la chaîne de valeur, le manque de compétences entrepreneuriales et le manque de capacités financières, etc. L'intervention du FIDA permettra ainsi de renforcer le dispositif de formation technique appropriée en entrepreneuriat agricole, de contribuer à combler l'insuffisance des mesures d'accompagnements financier et technique et le manque de créativité des jeunes.

18. **Les fortes faiblesses nationales d'application des cadres réglementaires pour l'égalité des sexes.** Le code du travail du Togo établit un salaire égal pour un travail égal quel que soit le sexe. Cependant, cette loi n'est observée que dans le secteur du travail formel. De nombreuses femmes sont sous-payées par rapport à leurs homologues masculins, en particulier dans le secteur informel. Les disparités entre les sexes dans l'accès à la terre et au crédit affectent la capacité des agricultrices et des entrepreneurs à investir, à opérer à grande échelle et à bénéficier de nouvelles opportunités économiques. Selon l'Indice SIGI de 2019, le Togo présente un niveau élevé au regard des discriminations sociales et institutionnelles envers les femmes et malgré les politiques et lois élaborées pour réduire les discriminations et promouvoir les égalités en matière de genre, les femmes sont victimes des cas de mariage des enfants, le mariage forcé, des rites de deuil dégradants (comme le lévirat, le sororat ou l'isolement). D'autres part la FIDH et la LTDH souligne l'absence d'incrimination pénale pour les violences contre les femmes au Togo.

19. Alors que la loi autorise l'égalité des droits et l'accès à la terre entre les femmes et les hommes, les régimes coutumiers relatifs à la terre et à l'héritage excluent souvent les femmes ou limitent leur accès à la terre. Il y a toujours une faible participation des femmes dans tous les domaines de la vie politique et publique, y compris à des niveaux élevés de prise de décision. Certains attribuent cela aux pratiques culturelles et traditionnelles profondément enracinées qui empêchent les femmes de participer à la vie politique, y compris de voter, de se présenter aux élections, de servir d'observateurs électoraux.

20. Selon les données 2015 de la banque Mondiale, on note une amélioration croissante de l'alphabétisation des Togolais durant les dernières années, avec 78.4% des femmes alphabétisées contre 89.7% des hommes (classe d'âge des 15- 24 ans). Cependant le ratio entre les femmes et les hommes alphabétisés reste constant à 87% avec plus d'hommes alphabétisés.

21. **Les femmes dans le secteur agricole.** Les femmes apportent une contribution essentielle aux exploitations agricoles du pays puisqu'elles représentent 51,1% de la population active du milieu agricole. Les femmes font face à des contraintes plus sévères que les hommes pour accéder aux ressources productives et marchandes. Ces disparités concernent l'accès aux ressources productives, la capacité financière d'investissement, la participation aux marchés et aux chaînes de valeur, maintiennent l'activité agricole féminine dans des secteurs peu productifs et dans des travaux pénibles et peu rémunérateurs. Malgré la prédominance des femmes dans l'agriculture, celles-ci ne parviennent pas à s'assurer d'autonomie financière.

22. **Des associations de femmes proactives aux plus hauts niveaux stratégiques.** Les organisations de femmes contribuent activement à l'orientation des documents et programmes stratégiques comme avec une note de production à l'orientation du PNIASAN élaborée par le Collège des femmes de la CTOP amenant à une pleine considération d'inclusion des femmes ou avec la formulation du projet MIFA.

23. **Femmes et violences basées sur le genre.** Une étude réalisée par le Ministère de la Promotion de la Femme en 2010 a révélé que la prévalence des violences basées sur le genre (VBG) à l'encontre des filles de 9 à 18 ans est de 62, 5% pour les violences physiques, 91,9% pour les violences psycho-morales, 5,5% pour les violences sexuelles, 25% pour les violences économiques, 21% pour les violences institutionnalisées et 22, 5% pour les discriminations. Selon les résultats de l'enquête MICS4 2010, près d'un tiers des femmes entre 15 et 49 ans se sont mariées ou sont entrées en union libre avant l'âge de 18 ans, et 7% de ces femmes se sont mariées avant l'âge de 15 ans. Une enquête plus récente trouve que 12% de la population déclarent avoir été, au cours de l'année dernière, l'objet de discrimination ou d'harcèlement sur la base de leur sexe. Les femmes sont plus touchées (14%) que les hommes (10%) et le phénomène est plus présent en milieu urbain (14%) que rural (11%)<sup>69</sup>. En outre, les femmes sont victimes de mutilations génitales féminines. Les violences faites aux femmes semblent être acceptées. Plus d'un Togolais sur trois (36%) légitime le fait qu'un homme batte sa femme, et près de la moitié des togolais sont d'accord avec ce fait. Quant aux femmes, il est estimé que 29% d'entre elles trouvent légitime qu'un homme batte sa femme.

24. **Les jeunes en situation précaire.** Les moins de 25 ans représentent près de 60% de la population. En raison des difficultés d'accès, de rétention et de progression dans le système éducatif, la plupart des jeunes atteignent un faible niveau d'études. L'accès à l'éducation est particulièrement restreint aussi en milieu rural et parmi les ménages les plus pauvres. De nombreux jeunes ne sont ni dans l'emploi, ni scolarisés ou en formation (NEET), et ceux qui travaillent sont en grande majorité concentrés dans des emplois de faible qualité. On ne compte pas moins de 21.9% de jeunes NEET en 2014 au Togo, et parmi eux 74.4% sont inactifs dans la mesure où ils ne cherchent pas un emploi. Ces jeunes ne sont pas engagés dans des activités productives et ne développent pas leurs compétences dans un cadre formel. Sur le marché du travail, la situation des jeunes est très défavorable. Le taux de chômage et de sous-emplois est respectivement de 3,4% et 25,8% en 2015 mettant ainsi en exergue le caractère précaire des emplois touchant toutes les catégories de la population principalement les jeunes, les femmes et les populations vivant en zone rurale. D'une manière générale, l'emploi reste dominé par le secteur informel qui offre près de 70% des emplois.

25. **Les jeunes et le secteur agricole.** La participation des jeunes dans l'agriculture organisée demeure assez limitée en raison de multiples causes. Le manque de formation des jeunes aux questions de l'agriculture tout au long de l'école participe à l'éloignement de la jeunesse de ce secteur. D'autre part, les jeunes en zone rurale sont contraints par le décalage générationnel et la structure hiérarchisée des communautés entraînant des difficultés liées à l'accès à la terre ou leur représentation dans les organes de prise de décision tels que les organisations de producteurs. Ils font aussi face aux barrières communautaires, au manque de possibilités d'emploi dans les zones rurales et à l'attraction des zones urbaines où les jeunes abandonnent les activités agricoles, participent à l'exode rural et se retrouvent dans des métiers urbains où ils perdent leur indépendance.

26. **Des jeunes motivés mais bloqués par les difficultés d'accès aux moyens de production et d'investissement.** Les jeunes restants en zone rurale font face à de nombreuses difficultés. L'accès au foncier, à la ressource en eau, aux financements et aux connaissances liés aux questions climatiques sont les principaux freins au lancement des jeunes dans les activités productives. En particulier pour les crédits, malgré l'existence de nombreux instruments de financement des jeunes (AJSEF, FAIEJ, PAEIJEI-SP, PNPFR, MIFA, etc.) et d'une agence de garantie (ANPGF), les jeunes agriculteurs des milieux ruraux sont encore confrontés aux conditions pénibles, limitant leur accès aux financements. L'exigence des garanties, les modalités de remboursement, les taux d'intérêt, les différés courts, etc. sont encore d'actualité. Ce qui entraîne une démotivation

---

<sup>69</sup>[https://afrobarometer.org/sites/default/files/publications/Documents%20de%20politiques/ab\\_r7\\_policypaperno53\\_egalite\\_genr\\_e\\_au\\_togo\\_1.pdf](https://afrobarometer.org/sites/default/files/publications/Documents%20de%20politiques/ab_r7_policypaperno53_egalite_genr_e_au_togo_1.pdf)

des jeunes, l'abandon du secteur, les difficultés d'accès et de remboursement du crédit, le déplacement massif vers les pays voisins, la délinquance juvénile.

27. **Des conflits entre acteurs lors des périodes de transhumance.** Les conflits entre agriculteurs et éleveurs sont omniprésents et les pertes de cultures associées renforcent certaines tensions. La situation sécuritaire au Nord du pays et les orientations politiques ont amené le gouvernement à fermer les frontières début 2021 dont les effets sur l'économie locale et régionale ne sont pas encore connus. Le plan opérationnel de gestion de la transhumance 2019 permet de limiter les conflits entre acteurs et a de ce fait recensé de très faibles conflits (08 en 2019 et 09 en 2018) pour un nombre de têtes correspondant à 10 000 têtes en 2019 contre 30 000 têtes en 2018.

28. **Un cadre foncier espoir d'apaisement des tensions et d'inclusivité.** Les conflits liés au foncier représentent la majorité des audiences dans les tribunaux de proximité. De plus, la gestion du foncier en milieu rural ne favorise ni l'accès des jeunes et des femmes aux terres ni leur sécurisation. Depuis 2010, le facteur d'accaparement massif des terres agricoles sur le continent est également présent au Togo et s'intensifie tout en restant à l'échelle nationale. Cependant les approches d'agropoles et d'agrobusiness amènent certaines préoccupations sur la protection de l'agriculture familiale et des terres communautaires. La loi de 2018 sur le foncier est un espoir pour l'ensemble de la population de sécurisation du droit coutumier actuelle au sein même d'une loi nationale tout en renforçant les considérations d'égalité d'accès à la terre et de gestion des conflits. La société civile en particulier la CTOP et SOFT<sup>70</sup> sont proactifs dans le suivi de cette question clés pour l'autonomisation durable des personnes les plus vulnérables.

29. Une démarche « test » pour éprouver la loi avant son approbation définitive. En se basant sur les textes réglementaires actuellement disponibles (loi de 2018 et les 4 décrets disponibles), la société civile s'efforce à appliquer la loi pendant la période de 5 années pour pouvoir formuler des modifications à l'issue de la phase de test de la loi. De plus, dans le cadre de l'élaboration progressive du cadastre rural, les OSC renforcent leurs activités de cartographie effective des terres sur deux collectivités test.

## **6. Groupes marginalisés et peuples autochtones**

30. Les groupes ethniques marginalisés. Selon Minority Rights, il y aurait plus de 31 groupes ethniques distincts. Le groupe le plus important sont les Éwé (22,3%), suivi par les Kabyé (14,3%), Ouatchi (Gbe) (9,8%), Moba (8,4%), Losso (7,6%), Kotokoli (5,9%), Mina (Gén/Guin) (4,6%), Adja (3,9%), Ana-Ife (2,8%), Gourma (2,7%) et de nombreux de plus petits groupes, dont les Peuls (1,8%). Selon la publication de 2010 de la CDHN, on peut considérer qu'il n'y a pas de peuples autochtones au Togo selon les articles 1 et 2 de la Déclaration des Droits de l'Homme. Les deux groupes Peuls et Solla peuvent être considérés a priori comme minorités selon la définition du CDHN, mais il est considéré qu'ils participent pleinement à la vie publique du pays, limitant ce caractère.

31. Les personnes en situation de handicap. Les personnes en situation de handicap sont estimées à 900 000 au Togo mais aucune donnée exhaustive et récente n'est disponible. Les perceptions négatives du handicap entraînent souvent les parents d'enfants handicapés à les tenir à l'écart, à les cacher au regard des autres. Exclues des jeux des autres enfants, de l'école et des autres sources d'apprentissage, les enfants handicapés deviennent souvent des adultes tout aussi marginalisés, exclus de toute activité économique. Les personnes handicapées subissent une double marginalisation à la fois au niveau du ménage où ils doivent trouver leur place dans la participation aux obligations du ménage, mais également au niveau communautaire, où de nombreux blocage physiques, culturels et moraux empêchent leur intégration. Les femmes handicapées se retrouvent en situation de très forte précarité par exemple lorsqu'elles doivent subvenir seules aux besoins de leurs enfants et les leurs, suite au départ de leur mari. Sur l'emploi, leur taux de chômage est à environ 80%<sup>71</sup>. Pour promouvoir l'égalité des chances et de

<sup>70</sup> Synergie des Organisations de la Société Civile sur le Foncier au Togo

<sup>71</sup> Etude diagnostique et éléments d'actions prioritaires en faveur de l'accès des personnes handicapées au marché de l'emploi au Togo, MTESS, 2014

traitement dans l'emploi, le Gouvernement, à travers le PND 2018-2022, a déjà entrepris des actions de renforcement des mécanismes d'inclusion notamment l'autonomisation des femmes et des groupes vulnérables et l'amélioration de leur participation au développement socioéconomique du pays

32. Le plaidoyer de la Fédération Togolaise des Associations de Personnes Handicapées (FETAPH) auprès de nombreux ministères, dans le cadre de leur logique d'intervention qui est d'éviter de créer un monde à part pour les personnes handicapées, se reflète dans certains résultats comme l'élaboration des politiques et stratégies nationales, ainsi que le recensement inclusif de la population via le projet "Recensement général de la population au Togo, Ne laissez personne de côté". Les actions existantes à ce jour sont l'appui des travailleurs sociaux et autorités sur les techniques de prise en charge des personnes handicapées, le renforcement des capacités d'accueil le handicap et le développement inclusif, la Réadaptation à Base Communautaire. Cependant une grande disparité existe entre les zones rurales et urbaines. Les principales préoccupations sont l'absence de données statistiques fiables sur l'état du handicap dans le pays, les difficultés de transport et d'accessibilité aux bâtiments non imposées par la loi, la non adaptation des postes de travail favorisant l'exclusion, l'absence d'appui à la mobilité dans le code du travail et les statuts des travailleurs, l'insuffisance de sensibilisation du personnel de l'administration sur le handicap, une priorité donnée à la pauvreté dans les critères d'éligibilité aux programmes de l'action sociale. Ainsi, malgré un cadre légal et politique bien avancé, les dispositions pour assurer l'inclusion des personnes en situation de handicap demeurent omniprésentes.

33. Le Togo, est l'un des pays d'Afrique de l'Ouest où le travail des enfants reste un phénomène courant. La part de la tranche d'âge des 5-14 ans engagée dans le travail des enfants est de 38,2%, l'une des plus élevées des pays de la CEDEAO<sup>72</sup>, plaçant le Togo derrière la Guinée Bissau (39%) mais devant le Burkina Faso (36%), la Guinée (35%), le Niger (34%) et le Ghana (33%)<sup>73</sup>. En considérant le pourcentage des enfants qui participent à des activités économiques, le Togo fait partie des pays où il reste particulièrement élevé avec 44,1%, derrière la Guinée Bissau (47,3%) et le Mali (45,7%). La répartition par genre montre que les garçons sont les plus concernés par ce phénomène comparés aux filles (45,2% contre 42,8% respectivement), et les enfants de ménages pauvres sont les plus enclins à participer à l'activité économique. La distribution sectorielle montre que le secteur agricole est de loin celui qui emploie le plus grand nombre d'enfants, avec plus de deux tiers des enfants économiquement occupés qui s'y activent (72,4%), surtout en milieu rural (80,8%) qu'urbain (38,1%). La prédominance des enfants dans le secteur agricole les expose à de graves risques liés à l'utilisation d'équipements dangereux, l'exposition aux pesticides, etc. En effet, l'agriculture est l'un des trois domaines les plus dangereux en ce qui concerne les décès liés au travail, les accidents non mortels et les maladies professionnelles<sup>74</sup>. Outre le secteur agricole, les enfants participent également au travail dans le secteur des services domestiques. La répartition régionale montre les régions de Kara et Savanes sont les plus touchées par le travail des enfants, avec plus de 50% des 5-11 ans qui sont actives économiquement. Rappelons que ces deux régions font partie de celles qui affichent les taux de pauvreté les plus élevés (voir section 3 sur pauvreté et inégalités).

---

<sup>72</sup> Communauté Economique des Etats d'Afrique de l'Ouest

<sup>73</sup> ILO. 2014. Le double défi du travail des enfants et de la marginalisation scolaire dans la région de la CEDEAO- Vue d'ensemble. [ilo.org/ipec/Informationresources/WCMS\\_IPEC\\_PUB\\_25518/lang--fr/index.htm](http://ilo.org/ipec/Informationresources/WCMS_IPEC_PUB_25518/lang--fr/index.htm)

<sup>74</sup> <https://www.ilo.org/ipec/areas/Agriculture/lang--fr/index.htm>



**Figure 3 : Pourcentage des enfants de 5-11 ans impliqués dans des activités économiques**

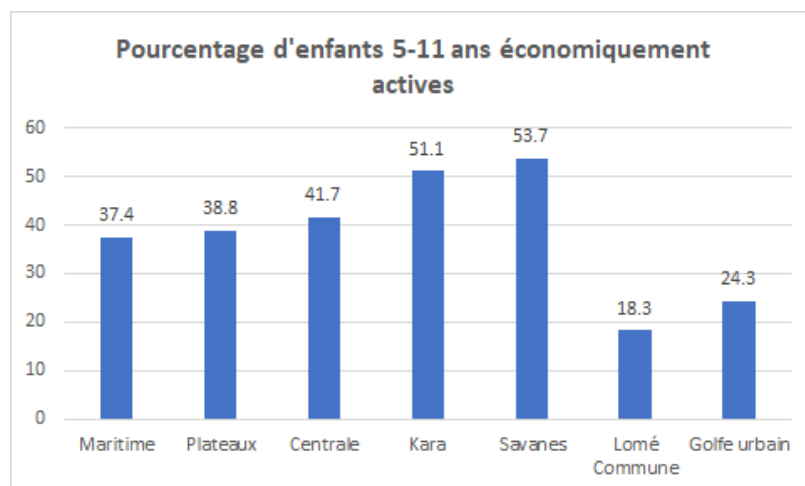

Source: Données tirées de l'enquête MICS6<sup>75</sup>

### **7. Ciblage et groupe-cible**

34. S'agissant du ciblage géographique, il se fera de manière inclusive et sur la base du potentiel économique. En outre, il sera affiné en tenant compte de l'analyse de la pauvreté, de la sécurité alimentaire et nutritionnelle et de la vulnérabilité des populations face aux changements climatiques. Les interventions dans le cadre de cette nouvelle stratégie cibleront les zones prioritaires définies pour abriter les aménagements agricoles planifiées, les agropoles et les zones à fortes potentialités agricoles bénéficiant de l'appui du MIFA. Elles sont définies comme des espaces propices pour développer de grandes productions et accueillir l'appareil de transformation agroalimentaire selon une démarche inclusive visant à : (i) remembrer les terres avec l'adhésion des exploitants concernés pour permettre de réaliser des économies d'échelle à travers de grands aménagements ; (ii) sécuriser durablement la propriété agricole au profit des exploitations familiales, des petits producteurs et de leurs organisations ; (iii) attribuer des surfaces aménagées aux collectivités, aux groupements d'intérêt économique, etc.

35. Pour le groupe cible, les groupes vulnérables en milieu rural seront ciblés par les interventions de ce présent COSOP. Il s'agit notamment : (i) des petits producteurs des exploitations familiales à faibles revenus, ayant un accès limité aux facteurs de production<sup>76</sup> et aux marchés, exposés aux crises climatique, économique et sanitaire ; (ii) des groupes socio-professionnels plus vulnérables et marginalisés, notamment les femmes, les jeunes (hommes et femmes)<sup>77</sup> et les personnes vivant avec un handicap, et (iii) des organisations professionnelles agricoles (OPA) et de leurs faitières nécessitant un renforcement institutionnel, stratégique et technique pour une inclusion effective dans le processus de transformation durable de l'agriculture et la gestion des ressources naturelles. Durant son cycle, le COSOP touchera environ 150.000 exploitations familiales

<sup>75</sup> Institut National de la Statistique et des Etudes Economiques et Démographiques (INSEED). 2018. MICS6 TOGO, 2017, Rapport final. Lomé, Togo.

<sup>76</sup> Y compris la terre, l'eau, les intrants, le financement, les équipements et les services d'appui-conseil

<sup>77</sup> Selon la Charte Africaine de la Jeunesse, le jeune s'entend des personnes âgées de 15 à 35 ans. Au Togo, en matière de développement démographique et social, la population jeune est constituée des personnes des deux sexes âgés de 15 à 29 ans. Cependant, dans la promotion de l'emploi, de l'entrepreneuriat et de l'insertion socio-économique, les politiques et projets de développement à l'instar du Projet National de Promotion de l'Entrepreneuriat Rural (PNPER) et du Projet d'Appui à l'Employabilité et l'Insertion des Jeunes dans les Secteurs Porteurs (PAEIJ-SP) considèrent jeunes les personnes hommes et femmes âgés de 18 à 40 ans. Le COSOP suggère de retenir le créneau 18-35 pour être en ligne avec la Charte Africaine et le projet PRIMA.

correspondant approximativement à 795.000 personnes (50 % de femmes, 40% de jeunes)<sup>78</sup>.

36. L'emploi des jeunes est l'un des objectifs stratégiques du COSOP. Toutefois, il convient de souligner que le groupe cible des jeunes n'est pas homogène et présente plusieurs caractéristiques qu'il importe de considérer pour mieux cerner les besoins et les offres d'emplois. La Banque mondiale<sup>79</sup> considère qu'en 2019, les emplois dans l'agriculture représentent 32,38% au niveau national. Selon l'Agence Nationale Pour l'Emploi (ANPE), la contribution du secteur agricole au Produit Intérieur Brut (PIB) est de près de 40% et son potentiel est de plus en plus valorisé ces dernières années. Il est ainsi considéré comme étant le premier pourvoyeur d'emplois de l'économie togolaise. Le secteur agricole concentre à lui seul environ 60% des emplois générés en 2019 / 2020. Ainsi, le Gouvernement Togolais a pris des initiatives fortes pour stimuler et promouvoir l'emploi des jeunes en milieu rural. Il a opté pour une refonte de sa politique agricole afin de tirer meilleur parti de son potentiel agricole et de mieux faire face au problème d'emploi des jeunes à travers la mise en place de fonds d'appuis aux initiatives économiques des jeunes mais aussi, le financement de projets et programmes destinés aux jeunes. Le FIDA travaillera avec le gouvernement pour assurer une meilleure couverture de la cible jeune (40% des objectifs du COSOP) à travers les catégories suivantes : (i) les jeunes ruraux (homme et femme) diplômés issus des dispositifs de formation professionnelle dans les chaînes de valeur agricole, (ii) les jeunes ruraux (homme et femme) alphabétisés ou non déjà en activités dans les chaînes de valeur agricole qui seront accompagnés et soutenus dans la consolidation et leurs activités productives, (iii) les jeunes ruraux avec ou sans qualification qui seront formés (centres de formation professionnel ou incubateurs), financés et accompagnés et mettre place des activités productives dans les chaînes de valeurs agricoles.

37. Les interventions du FIDA adopteront une **stratégie de ciblage** inclusive qui permettra d'identifier les enjeux spécifiques par rapport aux zones géographiques et aux secteurs retenues, et de mettre en place des mécanismes de réponse et suivi tout en s'assurant d'atteindre les ménages ruraux les plus vulnérables. L'approche sera ainsi axée sur un ciblage direct avec des mécanismes d'auto-ciblage afin de mieux identifier les groupes vulnérables, connaître leurs contraintes et besoins et ainsi définir les orientations. Le COSOP est aligné à la stratégie de ciblage des autres projets du portefeuille au Togo.

- La formulation des programmes ainsi que le ciblage des groupes marginalisés ou vulnérable se fera systématiquement avec l'aide d'organisations expertes dans ce domaine avec un ancrage territorial local important tels que les réseaux d'organisation paysannes, les réseaux de jeunes et de femmes et les réseaux d'associations de personnes handicapées.
- Pour l'emploi des jeunes, la stratégie de ciblage devra porter sur la promotion de l'entrepreneuriat pour explorer l'ensemble des créneaux porteurs des chaînes de valeurs dans les filières agricoles. Cette approche permettra de pallier d'une part les difficultés d'accès à l'emploi salarié et d'autre part, de relever les défis et contraintes auxquels les jeunes sont confrontés en termes d'accès au foncier et aux autres facteurs de production. Des lors, il sera possible de mieux exploiter les opportunités de création d'emploi (par l'agri-preunariat) dans la production, la transformation, la commercialisation et les supports logistiques.
- Des partenariats stratégiques et des mécanismes de contrôle seront mis en place pour garantir que le programme touche effectivement les cibles prévues ; ceux-ci incluront les consultations périodiques avec les représentantes des

<sup>78</sup> Taille moyenne du ménage en milieu rural égal à 5,1 personnes contre 3,9 en milieu urbain et 4,5 personnes au niveau national (EDST-III 2013-2014).

<sup>79</sup> <https://donnees.banquemondiale.org/indicateur/SL.AGR.EMPL.ZS?locations=TG>

organisations des bénéficiaires, de la société civile et du gouvernement ; le suivi de l'implémentation de la stratégie par les partenaires de mise en œuvre ; les missions de suivi périodiques du programme selon les modalités de suivi du contrôle citoyen.

## **B Contexte environnemental et climatique : tendances et implications**

### **8. Défis environnementaux et impacts sur le développement agricole et la pauvreté rurale**

#### **Situation environnementale**

1. **Zones agroécologiques.** Le Togo est réparti en quatre principales zones agro - écologiques : (i) la zone du littoral ; (ii) la zone forestière ; (iii) la zone des savanes humides ; et (iv) la zone des savanes sèches<sup>80</sup> :

- i. La zone du littoral est située dans la région Maritime du Togo. Le relief est constitué de (i) un cordon littoral comprenant (ii) un système lagunaire un plateau continental formé d'une suite de plateaux compartimentés par des vallées et des rivières, et (iii) une pénéplaine érodée par un réseau hydrographique. La végétation est composée de savane arbustive herbeuse et de savane arborée à arbustive. Le climat est du type subéquatorial caractérisé par deux saisons de pluie et deux saisons sèches se répartissant comme suit : grande saison sèche (novembre – mi-mars), une grande saison pluvieuse (mi-mars – mi-juillet), une petite saison sèche (mi-juillet –août), une petite saison pluvieuse (septembre – octobre). La pluviométrie varie de 800 à 1300 mm par an et les températures de 24 à 30°C. Les principales cultures pratiquées sont par ordre d'importance sont le maïs, le manioc, l'igname, l'arachide et le niébé. L'activité maraîchère est particulièrement pratiquée sur le littoral et dans la vallée du Zio. La principale culture de rente observée dans la région est le coton. L'accès à la terre et la dégradation de la fertilité des sols constituent des contraintes majeures à la production agricole.
- ii. La zone forestière correspondant en grande partie à l'Ouest de la région des Plateaux. Elle est caractérisée par un relief fortement accidenté comprenant des plateaux tabulaires. Sa superficie est d'environ 7000 km<sup>2</sup>. Le climat qui est de type soudano-guinéen avec un régime de pluie bimodal. La végétation est assez variée est constituée de la savane arborée ou guinéenne, des forêts galeries les forêts de montagne partiellement dégradées, les forêts soudano-guinéennes et la savane arborée. Les principales cultures sont celles de rente (café, cacao, coton, palmier à huile) et vivrières notamment les céréales (maïs, riz, sorgho, fonio), les tubercules (igname, manioc), les légumineuses à graines (niébé, arachide). Les cultures fruitières (mangues, avocat, bananes) y sont également abondantes.
- iii. La zone des savanes humides correspond à la région centrale et à l'Est de la Région des plateaux. Elle se divise en une zone de montagnes et de bassins d'une part, et des plaines présentant des versants couchés d'autre part. Les cours d'eau de la Région sont nombreux mais la plupart ne sont pas permanents. Les plus importants sont le Mono, l'Anié, le Mô, l'Ogou et le Nâ. Les principales cultures sont le manioc, l'igname, le maïs, le sorgho, l'anacarde, le palmier à huile, la banane et le coton.
- iv. La zone savanes sèches correspond à l'extrême Nord du pays. Le climat y est de type tropical sec avec une longue saison sèche s'étendant d'octobre à mai et des précipitations annuelles qui varient de 900 à 1300mm. Les températures extrêmes de la région sont comprises entre 39°-17° en saison sèche et 34°-22°

<sup>80</sup> République Togolaise. 2020. Programme national d'investissement agricole, de sécurité alimentaire et nutritionnelle – PNIASAN. Plan d'investissement 2017-2026. Version post-validation. [https://agriculture.gouv.tg/wp-content/uploads/2020/06/PNIASAN- apres-atelier-de-validation- -11\\_01\\_2018.pdf](https://agriculture.gouv.tg/wp-content/uploads/2020/06/PNIASAN- apres-atelier-de-validation- -11_01_2018.pdf)

en saison des pluies. La végétation est presque homogène et comprend la savane soudanienne considérablement menacée par le déboisement et la sécheresse, la savane arbustive et arborée et un lambeau de forêt galerie, le long des cours d'eau. D'une manière générale, le paysage végétal est sec en saison sèche et verdoyant en saison pluvieuse. Les sols sont peu épais, pauvre et parfois hydromorphes. Les spéculations les plus fréquemment cultivées sont les cultures vivrières (maïs, sorgho, mil, riz, igname, niébé, soja) ; les cultures de rentes (coton et arachide), les cultures maraîchères (oignon, tomate, pastèque, carotte, gombo, oseille de guinée), les cultures fruitières (manguier, papaye, anacardier). La zone reste propice à l'élevage de Bovins, d'Ovins, de Caprins, de Porcins, ou encore de Volailles.

2. **Ressources en eau souterraine.** Les ressources en eau souterraines au Togo sont emmagasinées dans deux grandes formations aquifères que sont les formations de "socle" (94% du territoire national) et celles du bassin sédimentaire côtier (6%). Les débits disponibles dans le socle restent modestes comparés à ceux des formations du sédimentaire côtier. Les ressources renouvelables en eau souterraines présentes dans les aquifères du socle sont estimées à 8,7 milliards de mètres cube par année, alors qu'elles ne seraient que de 620 millions de mètres cube par année en terrain sédimentaire côtier.

3. **Ressources en eau superficielle.** Le système hydrographique du Togo se compose de trois bassins principaux auxquels s'ajoutent quelques bassins frontaliers à l'est du pays :

- i. Le bassin de la Volta au nord du Togo, est drainé par l'Oti et ses principaux affluents (Sansargou, Koumongou et Kara) et le Mô. Il couvre les parties septentrionale et occidentale des Monts du Togo sur 26 700 km<sup>2</sup>, soit 47% du territoire national. Il est constitué du sous bassin de l'Oti encadré des sous bassins secondaires situés le long de la frontière du Ghana, dans l'extrême nord-ouest et au sud-ouest du pays ;
- ii. Le bassin du Mono au centre et au sud-est du pays. Il est drainé par le fleuve Mono et ses affluents Anié, Amou et Ogou et représente 38% du territoire national ;
- iii. Le bassin du Lac Togo avec le groupe des rivières côtières, le Zio et le Haho (14% du territoire national) au sud.

4. **Une dégradation de la qualité des eaux et une très mauvaise structure d'accès à l'eau<sup>81</sup>.** Bien que le pays ne dispose pas de statistiques sur la qualité des eaux de surface, on constate leur dégradation de façon alarmante. La dégradation de cette ressource est liée à l'absence de règles d'hygiène humaines (défécation), mauvaise gestion des ordures ménagères et des eaux de pluies, activités industrielles et rejets bruts, utilisation de pesticides piscicoles et agricoles, fertilisants agricoles, explosifs et la divagation animale dans les cours d'eau. Les interventions d'amélioration de l'accès à l'eau ont été abandonnées ces dernières années par les politiques et actions des bailleurs entraînant un important déficit en matière d'infrastructure.

5. **Des sols caractérisés par une dégradation avancée de leur fertilité et de leur structure<sup>82</sup>.** Les sols du Togo peuvent, en simplifiant, être classés en trois grandes catégories :

- i. Au Sud, les terres de barres qui recouvrent environ 1500 km<sup>2</sup> et qui correspondent à la zone des deux saisons de pluies ;
- ii. Les sols encroûtés dans les plaines du Centre et du Nord où les dalles latéritiques posent de considérables problèmes à l'agriculture ;

<sup>81</sup> Ministère de l'eau, de l'assainissement et de l'hydraulique villageoise. 2010-2025. Plan d'Actions National de Gestion Intégrée des Ressources en Eau – Togo (PANGIRE).

<sup>82</sup> Ministère de l'eau, de l'assainissement et de l'hydraulique villageoise. 2010-2025. Plan d'Actions National de Gestion Intégrée des Ressources en Eau – Togo (PANGIRE).

- iii. Les sols ferrallitiques lessivés sans concrétions récentes et sans croûtes. Ils recouvrent la plupart des montagnes du Togo et ils sont sujet à une exploitation intense de la part des paysans car relativement faciles à travailler. Ce sont ces domaines qui sont les plus atteints par l'érosion.

6. **Une disponibilité en terre arable dont les caractéristiques sont en cours de cartographie.** Le pays dispose d'un potentiel en terres cultivables d'environ 3,4 millions d'hectares dont seulement 1,4 million d'hectares sont effectivement exploités (41% du potentiel réel). La superficie des terres irrigables est estimée à 180.000 ha, dont moins de 2000 ha sont aménagés et équipés pour l'irrigation moderne. Actuellement, l'ITRA réalise la cartographie des différentes caractéristiques des sols afin de mieux orienter le type de système de production et les spéculations les plus adaptés.

7. **Les systèmes de production au Togo<sup>83</sup>.** Les systèmes de productions sont spécifiques aux différentes régions du pays, en lien étroit avec les différentes zones agroécologiques :

- i. La région Maritime : le système de culture est à base de maïs et de manioc sur des sols surexploités et pauvres. Les cultures pratiquées sont : le maïs, le manioc, l'arachide, le niébé, les cultures maraîchères. Il n'y a pratiquement plus de jachères dans cette région. Les produits d'élevage sont : les volailles, les porcins, les ovins et les caprins.
- ii. La région des Plateaux : dans les Plateaux Est, le système de culture est basé essentiellement sur des associations de cultures dont les principales sont le coton, le maïs, le niébé, l'igname l'arachide et l'ananas. La culture des fruitiers, du caféier et du cacaoyer est plutôt prépondérante dans les Plateaux ouest où les cultures de rente occupent les 2/3 de la superficie des terres cultivées. Des associations de cultures vivrières y sont également pratiquées. L'élevage des ovins, des caprins et de la volaille est pratiqué dans la région.
- iii. La région Centrale : le système de cultures est à base d'igname, de maïs, de sorgho et de coton. On y pratique la rotation culturale sur quatre ans en moyenne, et l'association des cultures. Parfois l'igname et le maïs sont en cultures mono spécifiques. Les produits d'élevage sont : les bovins, les ovins, les caprins et les volailles.
- iv. Les régions de la Kara et des Savanes : le système de culture est à base de céréales (sorgho, maïs, mil) et de coton. La rotation culturale et beaucoup d'associations des cultures y sont pratiquées. Seul le coton est cultivé en pure mais souvent en dérobé avec les céréales. Les principales cultures sont : le maïs, le sorgho, le mil, le riz, le niébé, le soja, le coton, l'arachide, la tomate, la pastèque, la mangue, l'anacarde. Les produits d'élevage sont : les bovins, les ovins, les caprins, les porcins et les volailles.

8. **Des orientations clés en termes d'appui à la petite agriculture familiale et à la transition agroécologique des systèmes de productions.** La société civile et les réseaux participent activement aux documents politiques comme pour la Plateforme Nationale de l'Agriculture Familiale au Togo (PNAFAT) et son implication dans l'orientation sur la Stratégie nationale de développement de l'agroécologie et de l'agriculture biologique au Togo 2020-2030<sup>84</sup>.

9. **Impact de l'épidémie du COVID-19<sup>85</sup>.** La baisse de la productivité entraînant la flambée des prix des produits et l'endettement des producteurs et éleveurs auprès des IMF et usuriers et un accès réduit aux crédits agricoles. De façon générale, les impacts de la pandémie sur les agriculteurs familiaux se retrouvent à trois niveaux :

<sup>83</sup> République Togolaise. 2007. Deuxième rapport sur l'état des ressources phylogénétiques pour l'alimentation et l'agriculture. <http://www.fao.org/pgrfa-gpa-archive/tgo/upload/TOGO2.pdf>

<sup>84</sup> PNAFAT. 2020. Stratégie Nationale de développement de l'agro-écologie et de l'agriculture biologique au Togo 2020-2030.

<sup>85</sup> PNAFAT. 2020. Atelier de validation sur l'étude d'impact de la pandémie COVID-19 sur les exploitations familiales des filières maïs, riz, volaille et maraichage au Togo et la Note de proposition à l'attention des décideurs. Rapport Final.

(i) Réduction des capacités productives (ii) Baisse de la production (iii) Baisse des revenus et endettement des petits agriculteurs. Ces impacts ont donc contribué à la dégradation des conditions de vie et de travail des petits agriculteurs.

10. **Situation sécuritaire et instabilité.** Alors que les dernières années étaient plutôt touchées par une instabilité politique<sup>86</sup>, par de nombreuses manifestations entre 2017 et 2018 lors des élections, les pressions à l'extrême nord sont aujourd'hui les points de vigilance de la région<sup>87</sup>. L'Extrême Nord présente une pression djihadiste importante en raison de la porosité des frontières et de la dégradation progressive des situations dans les pays avoisinants dont les évolutions pourraient entraîner une déstabilisation des pays du Golfe de Guinée. Les Nord de ces pays sont des zones d'intérêt car elles sont vues aujourd'hui comme « zones de repos et de logistique » pour les djihadistes. Dès 2018, le Gouvernement avait lancé l'opération Koundjoaré pour faire face à la menace.<sup>88</sup> L'élargissement des actions du G5 Sahel à une échelle CEDEAO est une priorité ainsi que l'amélioration des capacités de mise en œuvre de cette force.
11. **Une dégradation de la ressource forestière portant à l'épuisement progressif de la ressource au cours de la prochaine décennie.** L'analyse des données depuis 1975 a révélé un changement considérable dans l'utilisation des terres au cours des 35 années. En effet, on note un accroissement évident des terres agricoles dans toutes les régions du Togo. Les changements les plus spectaculaires sont observés dans les régions au nord du pays notamment dans les écorégions de Savane soudanienne sèche et la Plaine de l'Oti. L'écorégion de la Pénéplaine bénino-togolaise sud a également enregistré une expansion agricole considérable qui s'est traduite par une grande fragmentation des savanes boisées et des forêts claires. Les deux écorégions côtières présentent moins de changement parce que leurs paysages étaient déjà fortement utilisés pour l'agriculture dans les années 1975. Le rapport sur l'Etat de l'Environnement du Togo rappelle l'urgence à agir pour limiter la déforestation pour éviter un épuisement des ressources forestières au cours de la prochaine décennie<sup>89</sup>.

---

<sup>86</sup>ACLEDD. 2018. Togo: Another Wave of Demonstrations Washes over Gnassingbé's Regime. <https://acleddata.com/blog/2018/12/13/togo-another-wave-of-demonstrations-washes-over-gnassingbes-regime/>

<sup>87</sup> International Crisis Group. 2019. L'Afrique de l'Ouest face au risque de contagion jihadiste <https://d2071andvip0wj.cloudfront.net/b149-afrique-de-ouest-face-au-risque.pdf>

<sup>88</sup> Le Monde. 2020. Dans le nord du Togo, la pression djihadiste est « très forte ». Article du 18 février 2020. [https://www.lemonde.fr/afrique/article/2020/02/18/dans-le-nord-du-togo-la-pression-djihadiste-est-tres-forte\\_6029955\\_3212.html](https://www.lemonde.fr/afrique/article/2020/02/18/dans-le-nord-du-togo-la-pression-djihadiste-est-tres-forte_6029955_3212.html)

<sup>89</sup> République Togolaise. 2020. Rapport sur l'Etat de l'Environnement au Togo (REET).

### Evolution du couvert végétal au Togo entre 1975 et 2010.

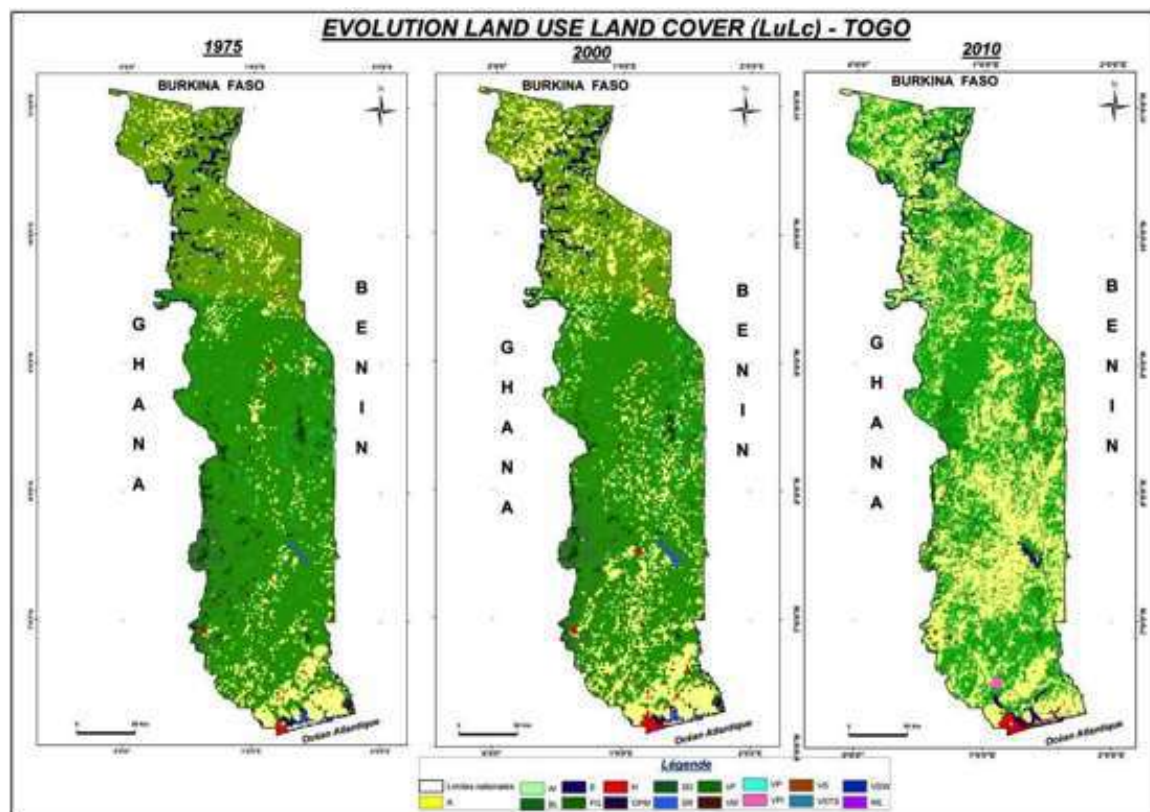

12. **Biodiversité et services écosystémiques.** En 2002, la monographie nationale sur la biodiversité établit une liste de 3476 espèces de la faune togolaise. Le rapport national sur la CDB en 2009 estimait la diversité végétale spontanée du Togo recensée à 3428 espèces terrestres et 261 espèces aquatiques. De nos jours, toutes ces espèces vivent dans les habitats fragmentés et perturbés, ce qui entraîne un changement significatif de leur distribution ainsi que la rareté d'un grand nombre d'elles. Les écosystèmes et leur biodiversité rendent d'importants services aux communautés humaines. Ces services englobent entre autres le bois d'œuvre, le bois de service, le bois-énergie, les PFNL d'origine végétale (plantes médicinales, les fruits, graines et feuilles, les lianes, les nattes traditionnelles, les cure-dents, les balais claires, cages, paniers végétaux et éventails, les plantes fourragères, etc.) et les PFNL d'origine animale (la faune entomologique, la faune herpétologique, l'avifaune, la faune mammalienne, et les ressources halieutiques, etc.).<sup>90</sup>

13. **Aires protégées et gestion participative.** Jusqu'en 1990, le Togo disposait légalement de 83 aires protégées considérées comme des écosystèmes particuliers. La plupart de ces aires sont partiellement ou totalement envahies avec un taux d'occupation allant de 10 à 100% pour certaines aires protégées. Cependant ces dernières années, les autorités togolaises ont initié des mécanismes et mis en œuvre une gestion « participative » de ces territoires. Le Togo s'est fixé comme objectif la restauration et la sécurisation de 578 245 ha d'aires protégées soit environ 10,21% du territoire national. Le dialogue est restauré avec les populations riveraines à travers la création des Associations Villageoises de Gestion Participative des Aires Protégées (AVGAP) et l'Union des Associations Villageoises de Gestion Participative des Aires Protégées (UAVGAP). Les projets du FIDA devront considérer l'exclusion de ces zones d'intervention dans leur ciblage et un dialogue inclusif avec les associations de gestion.

<sup>90</sup> Ministère de l'Environnement et des Ressources Forestières. 2014. Stratégie et Plan d'Action National pour la Biodiversité du Togo. <https://www.cbd.int/doc/world/tg/tg-nbsap-v2-fr.pdf>

**Principales zones prioritaires pour la conservation de la biodiversité du Togo (source : IGN Togo)**

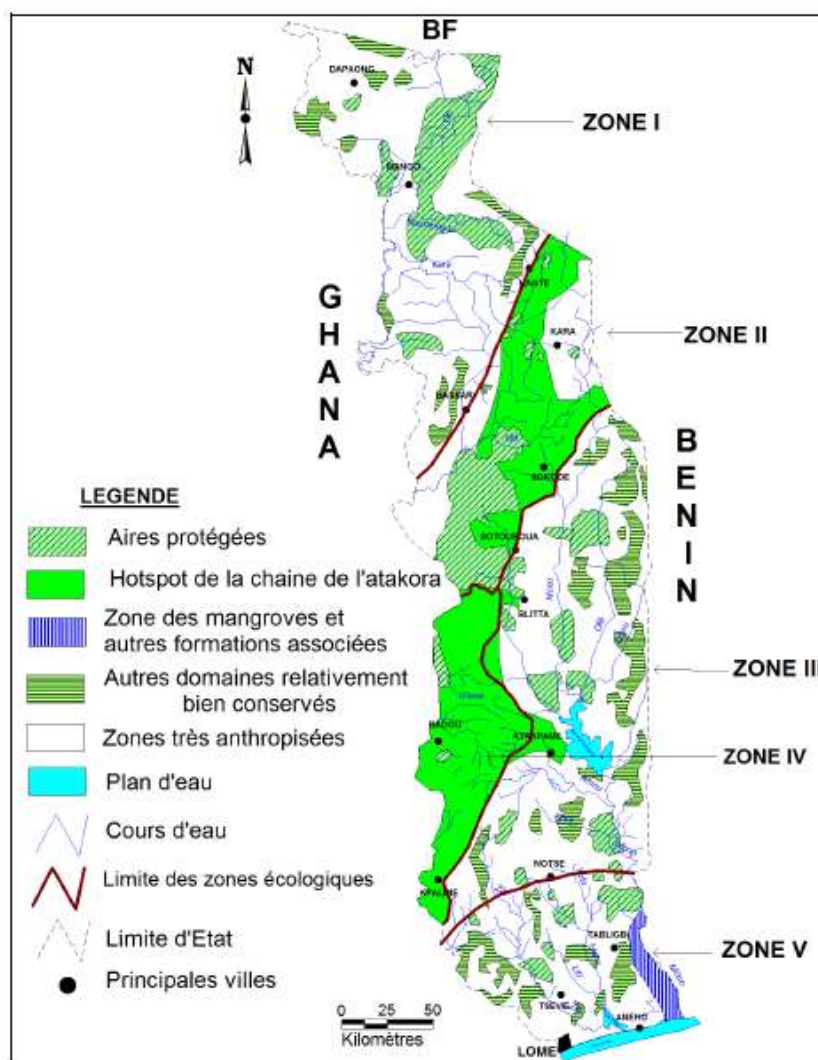

14. **Les zones humides.** Le Togo dispose d'environ 2 210 km<sup>2</sup> de zones humides, soit environ 4% de la superficie du pays. Elles sont constituées par les zones marines et côtières, les cours d'eau, les mares et étangs, les barrages et retenues d'eau, les terres agricoles saisonnièrement inondées, les canaux et fosses de drainage, les rigoles, les lacs d'eau douce saisonniers ou temporaires, les lacs d'eau douce permanents, les plaines d'inondation, les excavations (zones d'exploitation de mine de sable, etc.), montrant ainsi que d'énormes potentialités de zones humides. On peut regrouper les zones humides du pays dans 5 grands ensembles que sont les zones humides de Biankouri, du grand bassin de l'Oti, de la plaine de Mô, du haut Mono et du complexe du littoral.



### Principales zones humides du Togo (source : CBD Togo)

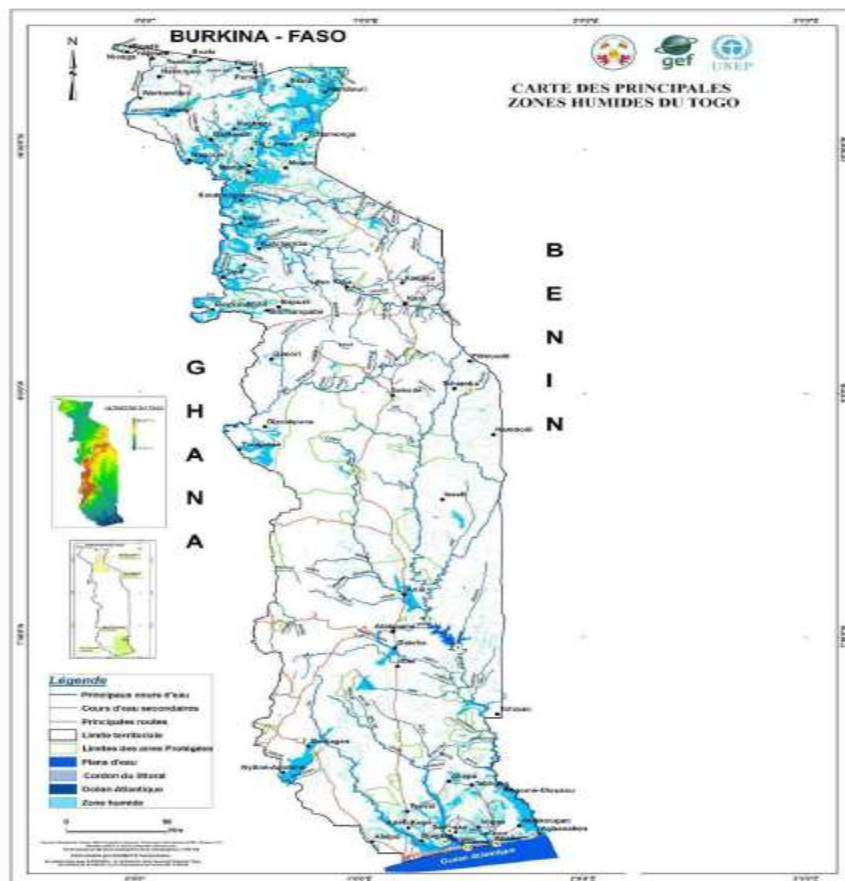

15. Le Togo partage plusieurs bassins versants avec son pays voisin le Bénin dont notamment le bassin versant du fleuve Mono. L'Autorité du Bassin du Mono a été créée en 2014 pour mettre en œuvre une coopération internationale entre les deux pays afin de garantir la gestion rationnelle et durable des ressources en eau du bassin du fleuve Mono que se partagent le Bénin et le Togo. Le Togo est signataire de la Convention internationale RAMSAR sur les Zones Humides qui est entrée en vigueur au Togo en novembre 1995. Ainsi quatre sites sont classés comme sites RAMSAR en tant que zones humides d'Importance internationale couvrant une superficie totale de 1 210 400 hectares : (i) Site Ramsar du Bassin versant Oti-Mandouri (425 000 ha) ; (ii) Site Ramsar du Parc National de la Keran (163 400 ha) ; (iii) Site Ramsar de la Réserve de faune de Togodo (31 000 ha) ; (iv) Site Ramsar des zones humides du littoral du Togo (591 000 ha)

16. Les huit **écorégions**<sup>91</sup> du Togo ont été définies en fonction de critères intégrant divers éléments constitutifs des paysages naturels et socio-économiques, à savoir les facteurs biophysiques (climat, géologie, hydrologie, sols, végétation) et les facteurs humains (type d'habitat, utilisation des terres). D'après les données de l'interprétation des images satellites Landsat TM 1972 et 1986 et MSS 2000, l'intensité d'utilisation du sol est extrêmement variable sur l'étendue du territoire national. Si des zones importantes connaissent encore une utilisation marginale en particulier dans la partie centrale du pays, d'autres telles que le terroir Ouatchi dans la préfecture de Vo, le terroir Kabyè dans la préfecture de la Kozah et la zone au nord-ouest de Dapaong dans la Région des Savanes, souffrent d'une suroccupation avec un risque d'épuisement des sols dans les conditions actuelles de mise en valeur. La forêt, avec un taux de déboisement annuel de 15 000 hectares a presque disparu. La proportion de savane non cultivée qui était de 70% en 1972 est tombée à 57% en 2000. Cette diminution s'est effectuée surtout en faveur des surfaces agricoles qui sont passées de 24% en 1972 à 37,5% en 2000. Le pays connaît

<sup>91</sup> Ministère de l'Environnement et des Ressources Forestières, 2009, Plan d'Action National d'Adaptation aux Changements Climatiques, 113 p

un accroissement des superficies cultivées avec des techniques qui ne ménagent ni végétation ni les terres.

### Eco-régions du Togo (AGRHYMET, 2003)

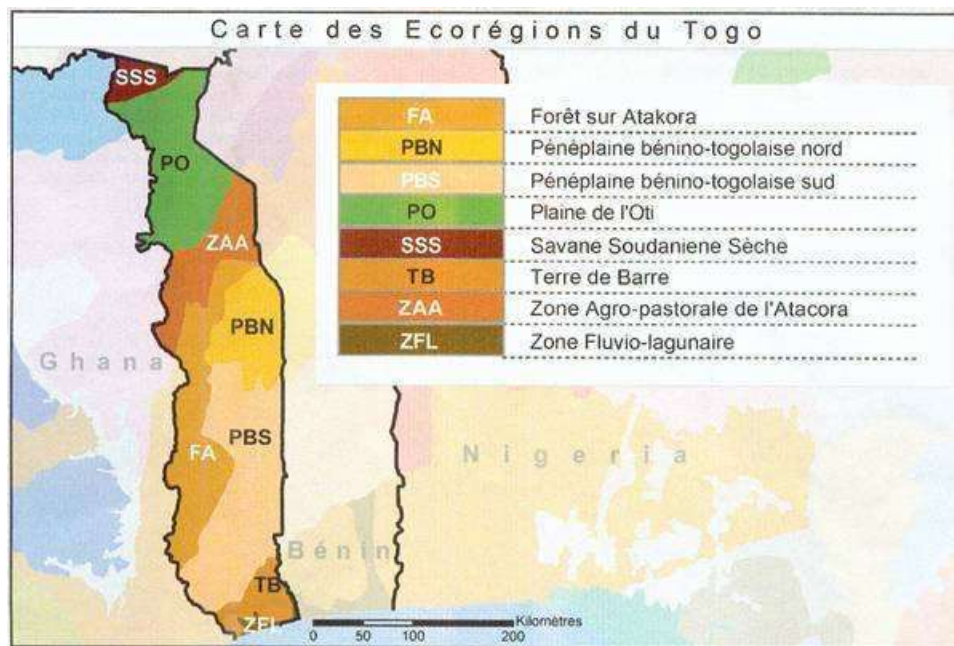

17. **Une multitude de facteurs impactant les ressources naturelles.** Les facteurs de ces tendances sont la pression démographique, la dégradation des terres dans certains secteurs du pays, les anomalies climatiques entraînant la désertification et les facteurs historiques. En effet, les études réalisées sur la variabilité et les changements climatiques ont montré également que les secteurs géographiques les plus exposés aux risques climatiques sont : la zone écologique de la Savane Soudanienne Sèche, la zone écologique des forêts de l'Atacora, la zone de Terre de barre et la zone fluvio-lagunaire (zone côtière).

18. **Dégradation des écosystèmes.** Les écosystèmes font face à diverses pressions anthropiques (agriculture itinérante sur brûlis, exploitation forestière, élevage et transhumance, feux de végétation, envahissement et colonisation des aires protégées, pollution chimique par les déchets ménagers, industriels et agricoles, pollution organique, braconnage de la faune terrestre, commerce des animaux sauvages, surexploitation des ressources halieutiques, etc.) et les projets de développement (barrages, exploitations minières, etc.) entraîne ainsi leurs dysfonctionnements et conduise à la destruction de ces habitats et de la diversité biologique. Dans les écosystèmes aquatiques (lagunes, mares, mer), les polluants de diverse nature (eaux et huiles usagées, déchets ménagers et industriels, etc.) y sont constamment déversés entraînant la dégradation de la diversité biologique liée à ces milieux.

19. **Dégradation des sols.** Deux principaux problèmes se posent dans le domaine de la gestion durable des sols au Togo. Tout d'abord, la perte de la valeur agronomique des terres cultivées et d'autre part la perte physique de terre liée à l'érosion côtière. La dégradation des terres touche environ 85% des sols cultivables au Togo. Le phénomène est observé depuis le début des années 70 dans la zone densément peuplée du sud-est du pays. Il s'étend aujourd'hui sur presque toutes les régions économiques et de manière plus forte dans la préfecture de Vo (région maritime), l'extrême nord du pays entre Dapaong et la frontière avec le Burkina Faso, l'Est de la région de la Kara et la préfecture de Danyi dans l'Ouest de la Région des Plateaux. Ensuite, la perte de la fertilité des sols a été engendrée par la politique de développement agricole mise en œuvre depuis 1966 et dont les seuls critères d'évaluation étaient d'ordre macro-économique, ignorant les considérations environnementales.

20. **Dégradation des ressources hydriques.** La maîtrise insuffisante des ressources en eau et la pollution chimique et biologique des eaux continentales constituent les principaux problèmes qui caractérisent aujourd'hui le secteur de la gestion des ressources hydriques au Togo. Face aux problèmes des pénuries d'eau pour l'alimentation humaine, animale et pour les cultures de contre saison, le secteur de l'offre est mal organisé et souffre du faible niveau des investissements par rapport à l'évolution continue de la demande. La capacité nominale des systèmes mis en place dans les différents milieux s'est révélée insuffisante suite à la forte croissance démographique des années 1980. Les réinvestissements nécessaires au renouvellement ou à l'extension des services n'ont pas suivi les mouvements de la population et de l'évolution du secteur industriel. Cela s'est traduit par une surexploitation des ressources sans trop de préoccupation des répercussions environnementales. Aujourd'hui les réserves aquifères du bassin sédimentaire côtier sont affectées par l'intrusion des eaux marines, ce qui constitue une sérieuse menace pour la couverture des besoins des populations et des installations industrielles de la zone. A divers degrés, les eaux de surface sont polluées par suite d'importants rejets sans traitement préalable des déchets domestiques et industriels.

21. **Dégradation du couvert végétal.** L'exploitation forestière et les activités agricoles constituent les deux principales sources de pressions sur la pérennité du couvert végétal au Togo. En effet, les produits ligneux (bois et charbon de bois) entrent pour 80% dans la satisfaction des besoins énergétiques du pays tandis que pour compenser la baisse des rendements agricoles, les paysans ont augmenté la superficie des terres cultivées. Les principaux impacts de cet état de la végétation sont essentiellement d'ordre écologique : perte de biodiversité non seulement par la disparition de certaines essences à haut pouvoir calorifique mais aussi par la modification et/ou la destruction de l'habitat de la faune sauvage ; perturbations climatiques liées à la disparition de l'effet modérateur de la végétation sur les températures et de son effet sur les précipitations ; envasement des cours d'eau par suite de la disparition des forêts galeries.

### **Situation climatique**

22. **Caractérisation du climat actuel.** Le Togo est situé dans la zone intertropicale. Il jouit d'un climat tropical guinéen à 4 saisons dans la partie méridionale et d'un climat tropical soudanien à deux saisons dans la partie septentrionale.

23. Le total pluviométrique moyen est de 800 mm sur le littoral, 1600 mm dans la région des Plateaux, 1400 mm dans la région Centrale, 1500 mm dans la région de la Kara et 1090 mm dans la région des Savanes située à l'extrême Nord du pays.

24. Sur le plan des températures, la moyenne annuelle est de 27,1°C. Mais, elles varient en fonction de l'altitude, de la latitude et de l'occupation des sols. Ainsi, les régions de plaines se situent entre 19°C et 34°C, tandis que les zones de montagnes et de forêts enregistrent entre 18°C et 29°C.

25. En général, l'humidité relative de l'air baisse lorsqu'on passe des régions méridionales vers les régions septentrionales. Les régions septentrionales enregistrant les durées les plus longues de saisons sèches jointes à leur faible degré hygrométrique, connaissent les dégâts importants lors du passage des feux de brousse, ceci à cause du taux de dessiccation élevé de la strate herbacée et par suite de l'agriculture sur brûlis, généralement pratiquée au Togo.

### Cartes climatiques du Togo (Gnon-Kondé et al., 1997)

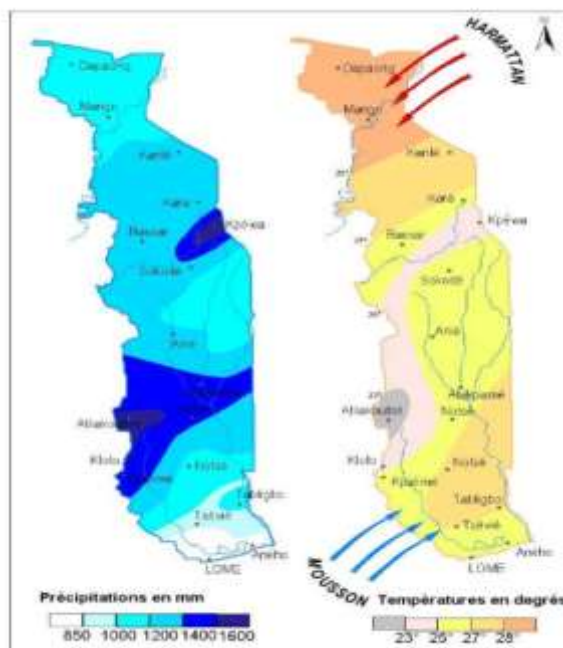

26. **Les évolutions récentes du climat et les tendances.** Les études de tendance du climat au Togo sur la période 1961-2012 révèlent :

- i. Une augmentation de la température : sur la période 1961 à 2012 le Togo a enregistré un réchauffement d'environ 1°C et la période 1986 à 2012 est la plus chaude qu'a connue le Togo depuis 1961, par rapport à la période 1961-1985, avec des écarts annuels compris entre 0,7°C et 1,2°C. Les mois de février, mars et avril, sont les mois les plus chauds avec des températures pouvant dépasser 35°C.
- ii. Une diminution de la pluviométrie : par rapport à la période de référence 1961-1985, les années 1986 à 2015 sont déficitaires, avec des réductions de pluies comprises entre 3 et 81mm.
- iii. Une diminution du nombre de jours de pluies
- iv. Une altération des régimes pluviométriques qui bouleverse les calendriers culturels.

27. Ces études ont révélé en outre une baisse du ratio Pluviométrie sur Evapotranspiration potentielle (P/ETP), indice d'aridité, témoignant de la tendance à l'assèchement du climat. Paradoxalement des situations d'inondation ont été enregistrées, plongeant les communautés dans une confusion totale (TCN, 2015).

28. Tendances des précipitations. Les précipitations au Togo varient à la fois sur des échelles décennales et interannuelles, ce qui rend les tendances à long terme difficiles à déterminer. Les niveaux de précipitations ont été particulièrement prononcés dans les années 60 et sont tombés à des niveaux bas à la fin des années 70 et au début des années 80, comme dans la plupart des régions sahéennes. Dans l'ensemble, cela a entraîné une tendance à la baisse de 2,3 mm par mois (2,4%) par décennie en moyenne de 1960 à 2006<sup>92</sup>.

29. Tendances des températures. La température moyenne annuelle du Togo a augmenté de 1,1°C depuis 1960, soit un taux moyen de 0,24°C par décennie. Le taux

<sup>92</sup> World Bank Climate Change Knowledge Portal  
<https://climateknowledgeportal.worldbank.org/country/togo>

d'augmentation a été le plus rapide dans les régions du nord entre avril et juin, autour de 0,31°C par décennie. Les données de température quotidiennes indiquent que la fréquence des jours et des nuits « chauds » a augmenté de manière significative dans toutes les saisons. Le nombre moyen de jours « chauds » par an au Togo a augmenté de 57 (15,5% de jours supplémentaires) entre 1960 et 2003, plus fortement entre septembre et octobre, pendant la deuxième saison des pluies. Le nombre moyen de nuits « chaudes » par an a augmenté de 79 (21,5% de nuits supplémentaires) entre 1960 et 2003, là encore plus fortement au cours de la deuxième saison des pluies entre septembre et octobre. La fréquence des jours et des nuits « froids » a considérablement diminué depuis 1960 en toutes saisons. Le nombre moyen de jours « froids » par an a diminué de 21 (5,8% des jours) entre 1960 et 2003. Ce taux de diminution est plus rapide en été (juin-août) lorsque le nombre moyen de jours froids d'été a diminué de 2,5 jours par mois (8,1% des jours d'été). Le nombre moyen de nuits « froides » par an a diminué de 14 (4,0% des jours), et cette diminution est plus rapide en juin-août lorsque le nombre moyen de nuits froides a diminué de 2,8 nuits par mois.

30. Dangers climatiques récents et événements extrêmes. Les principaux risques climatiques auxquels le Togo est confronté sont les inondations, la sécheresse, la mauvaise répartition des pluies, les pluies tardives, les vents violents et l'érosion côtière<sup>93</sup>. Selon la NDC (2015), les secteurs qui seront les plus touchés par le changement climatique sont l'Énergie, les ressources en eau, l'agriculture, la foresterie, l'affectation des terres, les établissements humains, la santé, la zone côtière. Partout au Togo, la sécheresse et les inondations constituent les plus grandes menaces de catastrophes naturelles

- i. Entre 1925 et 1992, le Togo a subi 60 inondations qui ont causé des dommages aux infrastructures, ainsi que des pertes de vie importantes. Au cours de la dernière décennie, six inondations majeures ont causé d'importants dommages environnementaux, sociaux et économiques. Les lacunes de la gouvernance et l'absence de plans appropriés de préparation aux catastrophes ont gravement entravé la capacité du pays à faire face à ces risques. Les inondations successives ont lessivé des nutriments essentiels de la terre végétale, accéléré l'érosion et dégradé la qualité des terres arables ;
- ii. Les épisodes de sécheresse se produisent le plus souvent dans les régions de Kara et des Savanes, où les températures annuelles dépassent 40 ° C. Au cours des 60 dernières années, le Togo a connu trois sécheresses majeures (entre 1942-1943, 1976-1977 et 1982-1983) entraînant de graves famines. En plus des impacts environnementaux directs, tels que la dégradation des sols et la perte de biodiversité, les conséquences socio-économiques de ces événements comprennent une réduction des rendements agricoles, la mort du bétail, une réduction des revenus agricoles, une augmentation de la migration rurale-urbaine, une exacerbation de la famine et une recrudescence des maladies transmises par l'eau et les vecteurs. Il est attendu qu'une sécheresse se produise toutes les cinq ans en moyenne, ce qui est lié à un risque élevé de pénurie d'eau<sup>94</sup>. Les régions situées au Nord sont les plus susceptibles d'être touchées par cette pénurie d'eau. Egalement, le pays fait face à un risque élevé concernant les feux de forêt, avec une probabilité de 50% que les conditions météorologiques favorisent la survenue d'un feu de forêt de grande ampleur susceptible d'entraîner des décès et dommages.

31. **Projections climatiques.** Pour prévoir les futurs changements climatiques au Togo, dans le cadre de la formulation du plan national d'adaptation (2017), les projections climatiques réalisées avec le modèle SimClim2013 version 3.0.1 ont été retenues.

<sup>93</sup> World Bank & GFDRR, 2011, Climate risk and adaptation Togo Profile [https://climateknowledgeportal.worldbank.org/sites/default/files/2018-10/wb\\_gfdr气候\\_change\\_country\\_profile\\_for\\_TGO.pdf](https://climateknowledgeportal.worldbank.org/sites/default/files/2018-10/wb_gfdr气候_change_country_profile_for_TGO.pdf)

<sup>94</sup> <https://thinkhazard.org/fr/report/243-togo/DG>

32. Selon les observations du climat au Togo sur la période 1961-2012, le réchauffement est sans équivoque et des changements d'envergure du climat sont déjà observés : un réchauffement de 1°C par rapport à la période 1961-1985, avec des écarts annuels compris entre 0,7 et 1,2°C ; des réductions de cumuls annuels de pluies comprises entre 3 et 81 mm avec toutefois une reprise des précipitations constatée dans certaines stations depuis 2005.

33. Cette tendance à l'accroissement des pluies concomitamment avec le réchauffement climatique semble se confirmer dans les projections climatiques aux horizons 2025, 2050, 2075 et 2100. En effet, il ressort des scénarios développés que le réchauffement du climat au Togo se poursuivrait avec des hausses de températures moyennes entre +0,9 et +4,5°C selon l'hypothèse pessimiste et entre +0,6 et +0,9°C selon l'hypothèse optimiste. Soit des variations comprises entre 3,21% et 16,87% selon l'hypothèse pessimiste et entre 2,81% et 4,02% selon l'hypothèse optimiste.

34. Du point de vue des précipitations, on enregistrerait également des hausses entre +6 et +29 mm selon le scénario pessimiste et entre +5 et +7 mm selon le scénario optimiste. Ceci correspond à des variations comprises entre 0,12% et 0,55% selon l'hypothèse pessimiste et entre 0,10% à 0,14% selon l'hypothèse optimiste.

35. L'analyse des scénarios révèle que le réchauffement serait plus faible sur les monts du Togo et augmenterait progressivement, à la fois, vers le nord et vers le sud du pays, tandis que les cumuls annuels de pluies y seraient plus importants et diminuerait progressivement, à la fois, vers les périphéries. Au plan régional, la région des Plateaux enregistrerait le plus faible réchauffement par rapport à l'extrême nord du pays englobant les préfectures de Tone, Tandjoaré, Kpendjal, et Cinkassé où les hausses de températures seraient les plus fortes.

36. Malheureusement, ces scénarios climatiques ne permettent pas d'appréhender les modifications pouvant intervenir au niveau de la répartition des précipitations. Cependant il apparaît que le climat au Togo devrait s'assécher davantage. Cette tendance à l'assèchement peut s'expliquer par les augmentations trop faibles des précipitations pour compenser l'augmentation de l'évapotranspiration résultant des fortes augmentations de températures.

37. **Impacts du changement climatique.** Les impacts du changement climatiques touchent les différentes ressources naturelles, en particulier l'eau et les sols et participe à une augmentation des risques pour le secteur de l'agriculture.

38. Impacts sur les ressources en eau. La vulnérabilité aux effets des changements climatiques se manifeste par une surexploitation de l'aquifère dans la zone de Lomé, ce qui se traduirait notamment par une augmentation de la salinité de l'eau dans les aquifères exploités. Les changements climatiques entraînent aussi une tendance à la baisse accentuée des écoulements et du niveau de recharge des nappes souterraines. Une simulation d'une diminution du potentiel hydrique de 5% à l'horizon 2025 et de 10% à l'horizon 2050 entraînera un déficit qui s'accroîtra dans la même proportion dans toutes les régions économiques du pays. La demande moyenne annuelle actuelle d'eau de surface étant faible, un accroissement du prélèvement des ressources de surface de 15% à 50% à l'horizon 2030, retarderait l'épuisement des ressources souterraines de la région maritime de 8 ans pour le scénario extrême et de 9 ans pour le scénario moyen et celle des autres régions pourront subsister au-delà de 2100.

39. Dans ces conditions, le pays fera face à de grandes difficultés à couvrir les besoins nationaux en eau potables. Les changements climatiques auront des conséquences sur la prolifération des végétaux flottants (salade d'eau, jacinthe d'eau, etc.) du fait de la réduction de la vitesse d'écoulement des cours d'eau, du changement de leur température ainsi que la détérioration de la qualité des eaux. Ces végétaux offrent des conditions

idéales pour la multiplication des vecteurs des maladies liées à l'eau comme le paludisme et asphyxient les plans d'eau des zones humides<sup>95</sup>.

40. Impacts sur l'agriculture. Dans la filière de production végétale, les changements climatiques entraînent dans les zones de production de café et cacao, la prolifération des insectes nuisibles comme les mériides et les criquets puants, et l'apparition de maladies dont les principales sont le dépérissement nécrotique du caféier et pour le cacaoyer le swollenshoot et la pourriture brune avec pour impacts la diminution des rendements, des recettes d'exportation et donc du PIBA. Les céréales (maïs et sorgho spécifiquement), qui constituent la base de l'alimentation de la population togolaise, sont particulièrement vulnérables à cause de leur forte sensibilité au stress hydrique, surtout au stade de la floraison. Ainsi, l'impact du déficit hydrique sur ces cultures peut provoquer une diminution de la productivité entraînant une réduction de l'offre des denrées alimentaires, qui s'accompagnera d'une flambée de prix. En outre, l'excès de pluie entraînera la prolifération de micro-organismes parasites des plantes et des insectes ravageurs dans les zones inondées ; aussi, dans celles-ci, se développeront des champignons et bactéries qui s'attaqueront au système racinaire des plantes, entraînant le flétrissement des spéculations inondées.

41. Au niveau de la filière de l'élevage, le déficit hydrique et l'assèchement du climat entraîneront le tarissement des points d'abreuvement des animaux, la dégradation des pâturages, la mort du cheptel, la baisse des revenus des pasteurs et agro-pasteurs et l'exode rural. L'abondance de pluies favorisera la recrudescence de certaines maladies, notamment la peste aviaire, la trypanosomiase chez les bovins en particulier les zébus.<sup>96</sup>

42. Impacts sur l'affectation des terres et sols. Les effets attendus sont relatifs aux processus de lessivage et de latérisation des sols. L'augmentation de la pluviométrie pourrait s'accompagner de l'augmentation de l'écoulement des eaux surtout en zones de montagnes et de collines. Les fortes pluies érodent les flancs des collines et montagnes exposés suite à la disparition du couvert végétal. Ce phénomène déjà observé tout au long de la chaîne de l'Atakora pourrait s'accentuer. Le processus de latérisation déjà observable à l'Est de la région des Plateaux (préfectures de l'Est Mono et Moyen Mono) pourrait s'intensifier avec l'effet combiné des hautes températures et de la diminution de l'humidité des sols ferrallitiques. Il en résultera une aggravation de la dégradation des terres, réduisant ainsi la disponibilité en terres pour l'agriculture notamment.

---

<sup>95</sup> République Togolaise, 2017, Plan d'Action National d'Adaptation au Changement Climatique, 123 p

<sup>96</sup> République Togolaise, 2017, Plan d'Action National d'Adaptation au Changement Climatique, 123 p

## Partie 2 - Institutions et cadre juridique

### Institutions

43. **La mise en œuvre des politiques environnementales** est sous la responsabilité directe du ministère de l'Environnement, du Développement Durable et de la Protection de la Nature. Il a pour mission de mettre en œuvre la politique de l'Etat en matière de gestion de l'environnement et des ressources forestières; élaborer des règles relatives à la sauvegarde et la protection de l'environnement, la prévention contre les pollutions et nuisances et la prévention des risques et catastrophes naturelles; contrôler l'exécution et le respect des conventions internationales en matière d'environnement, ainsi que des dispositions de la loi-cadre sur l'environnement, du code forestier et de la loi sur la prévention des risques biotechnologiques; contrôler l'intégration des préoccupations environnementales dans les différentes politiques sectorielles et stratégies nationales de développement ; développer des moyens d'appui et d'encadrement des populations et des autres acteurs dans le cadre du reboisement et de l'aménagement des forêts; assurer la police transfrontière des mouvements de produits chimiques et de substances dangereuses.

44. Il existe aussi des organismes rattachés dont l'Agence Nationale de Gestion de l'Environnement (ANGE) qui est l'Agence qui gère également l'ensemble des démarches d'étude d'impact, la Commission Nationale de Développement Durable (CNDD), l'Office de Développement et d'Exploitation des Forêts (ODEF), le Fonds National pour l'Environnement (FNE), la Commission Nationale Consultative de Gestion des Ressources Forestières (CCGRF) et la plateforme nationale pour la réduction des risques et catastrophes. La gestion des catastrophes est également gérée par l'Agence Nationale de Protection Civile (ANPC). Parmi les autres structures qui complètent les arrangements institutionnels en matière de changements climatiques figurent : (i) le Comité national sur les changements climatiques (CNCC) ; (ii) le Comité de suivi de la mise en œuvre des contributions déterminées au niveau national (CDN) ; (iii) le Comité national de suivi NAMA (Nationally Appropriate Mitigation Actions) ; (iv) le Comité national de suivi PANA (Plan d'action national pour l'adaptation) ; (v) le Comité de suivi du Mécanisme de développement propre (MDP) ; (vi) le Comité national d'Évaluation en besoins technologiques (EBT) ; (vii) le Comité de suivi du Plan national pour l'Adaptation aux Changements Climatiques (PNACC) et le (viii) le Comité national Fonds Vert pour le Climat du Togo (CN - GCF).

45. **La mise en œuvre des politiques sociales** est encadrée par de nombreux ministères : le Ministère chargé de l'Agriculture, de l'Élevage et de la Pêche ; le Ministère du Développement à la Base ; le Ministère chargé des Mines, de l'Équipement et des Postes et Télécommunications ; le Ministère chargé de la Promotion Féminine, le Ministère chargé de l'Industrie du Commerce, du Transport ; le Ministère de l'Intérieur ; le Ministère de l'Administration Territoriale, de la Décentralisation et des Collectivités Locales. En termes d'inclusion sociale et en particulier pour les personnes en situation de handicap, le gouvernement a créé en 1996 la Direction des Personnes Handicapées au sein du département de l'Action Sociale, de la Promotion de la Femme et de l'Alphabétisation et a créé en 2014 un fond dédié, le Fonds National de la Finance Inclusive (FNFI)<sup>97</sup>

### Cadres politiques et réglementaires

#### Cadre Politique

46. **En matière de politique de gestion de l'environnement**, le Togo dispose aujourd'hui d'une Politique Nationale de l'Environnement, d'un Plan National d'Action pour l'Environnement (PNAE), d'une Politique Forestière (PFT), d'un Plan d'Action Forestier National (PAFN), d'un Programme National de lutte contre la Désertification (PAN), d'une Monographie de la Diversité Biologique et de communications nationales sur les changements climatiques, d'un Cadre stratégique d'investissement pour la gestion de

<sup>97</sup> [https://www.societeinclusive.org/images/pdf\\_files/Afrique/Politique\\_Handicap\\_Togo.pdf](https://www.societeinclusive.org/images/pdf_files/Afrique/Politique_Handicap_Togo.pdf)



l'environnement et des ressources naturelles (CSIGERN 2018-2022) et d'un Plan d'Investissement pour l'Environnement et les Ressources Naturelles, d'une Stratégie Nationale de réduction des Emissions dues à la Déforestation et à la Dégradation des forêts (REDD+) 2020-2029, d'un Programme National de reboisement du Togo 2017-2030, d'un Programme d'Action National d'Adaptation (PANA) 2008, d'un Plan national d'Adaptation aux Changements Climatiques du Togo (PNACC) 2018 ; Politique nationale de l'eau du Togo 2010, Plan d'action national de gestion intégrée des ressources en eau (PANGIRE) Togo 2010-2025, Le Plan de Gestion des Pestes et des Pesticides (PGPP) 2016, d'un Plan National « sécheresse » 2018, la stratégie nationale de développement de l'agroécologie et de l'agriculture biologique au Togo 2020-2030 et La Politique de développement agricole à l'horizon 2030 incluant de nombreuses considérations environnementales. Les principales politiques sont présentées ci-dessous :

- i. La Politique Nationale de l'Environnement vise un accroissement des moyens de gestion rationnelle et d'exploitation équitable de l'environnement et des ressources naturelles mais aussi une meilleure orientation des interventions et des investissements par une priorité accrue à l'innovation, à la formation, à l'investissement mais surtout à un changement des méthodes en vue d'assurer un développement durable du Togo.
- ii. Le PNAE constitue un cadre stratégique pour une nouvelle conception du développement basée sur le respect de l'intégrité de l'environnement, l'utilisation durable des ressources, l'efficacité et l'équité économique et sociale, la solidarité avec les générations à venir. Sur cette base, le PNAE constitue désormais pour les décideurs, partenaires nationaux et internationaux un cadre de référence qui se traduit par des axes d'orientations stratégiques.
- iii. La politique forestière du Togo (PFT) a exprimé la vision globale des Togolais par rapport au secteur forestier et a pris en compte les grandes orientations politiques. La PFT s'appuie sur la loi n°011 du 13 mars 2007 portant décentralisation, car vu l'état de dégradation actuel des ressources forestières, les politiques décentralisées prenant en compte les spécificités régionales et locales pourraient être efficaces dans la modification des tendances.
- iv. Le Plan National « sécheresse » 2018 a été élaboré à la suite de l'adhésion de l'initiative sécheresse dont le but est d'outiller le pays pour la compréhension et gestion des événements (Axe prioritaires 1 et 2) mais également le renforcement de la résilience environnementale et socio-économique des populations (Axe 4).
- v. La Stratégie nationale de développement de l'agroécologie et de l'agriculture biologique au Togo 2020-2030
- vi. Le Plan de Gestion des Pestes et des Pesticides (PGPP) 2016 est un instrument à portée nationale qui est conçu pour minimiser les effets potentiels négatifs des pesticides sur la santé humaine, animale et sur l'environnement en promouvant l'utilisation des méthodes de contrôle biologique et de lutte intégrée.
- vii. Cadre stratégique d'investissement pour la gestion de l'environnement et des ressources naturelles (CSIGERN 2018-2022). Le CSIGERN s'inscrit dans la volonté manifestée par le Gouvernement de promouvoir le développement durable. Il s'agit donc de mettre en œuvre l'ensemble des activités prévues selon une approche participative et démocratique permettant à toutes les parties prenantes de contribuer à la mise en œuvre opérationnelle de la GERN. Le CSIGERN prévoit des actions visant à rendre l'agriculture, les forêts et les pêches plus productives et plus durables. Le CSIGERN vise également à œuvrer à des systèmes agricoles et alimentaires plus inclusifs et plus efficaces par accélération de la mise en œuvre de la réforme foncière ; amélioration de la gestion de l'exploitation minière et des carrières ; appui à l'aménagement du territoire ; appui à la décentralisation ; soutien à la promotion du financement

des secteurs innovants, rentables et porteurs de croissance économique durable; et promotion de l'économie bleue.

- viii. Politique nationale de l'eau du Togo 2010. Cette Politique s'articule autour de quatre orientations stratégiques. Le secteur agricole participe à (i) promouvoir un cadre favorable à une bonne gouvernance de l'eau selon l'approche GIRE ; (ii) garantir la disponibilité de l'eau en quantité et en qualité pour l'ensemble des activités économiques ; (iii) assurer la santé, la sécurité publique et la conservation des écosystèmes et de la biodiversité.
- ix. Politique de développement agricole à l'horizon 2030 adoptée en janvier 2016. Quatre éléments sont soutenus par cette politique : (i) la Loi d'Orientation Agricole (LOA) ; (ii) L'adoption d'une loi foncière et d'un cadastre rural ; (iii) La réforme du renforcement du cadre institutionnel ; (iv) Le fonds d'investissement de recherche et de conseil agricole (FIRCA) et système de financement.
- x. Le projet d'anticipation de réponse aux risques aux changements climatiques majeurs : en cours de formulation (à l'étape de mobilisation des ressources pour la formulation du programme proprement dit)

47. **En matière de politique sociales et d'inclusivité**, les principaux documents sont la Politique nationale de développement à la base 2012, la Politique nationale pour l'équité et l'égalité de genre du Togo (PNEEG-2011), le Plan Stratégique national pour l'emploi des jeunes (PSNEJ) orientations stratégiques 2013, le Plan National de Développement Sanitaire 2017-2022, la Politique Nationale de l'Action Sociale, la Stratégie Nationale de Protection et de Promotion des personnes handicapées et de son plan d'action le 1<sup>er</sup> mars 2013, la Politique de protection de l'enfant de 2009 et son Plan stratégique national de mise en œuvre de la Politique de protection de l'enfant (2009-2013).

#### Cadre réglementaire

48. **Cadre réglementaire des considérations environnementales**. La Constitution togolaise de l'IV<sup>e</sup> république adoptée le 27 septembre 1992 et révisées en 2002, 2007 et 2019 garantit la protection de l'environnement dans son article 41. Le Togo s'est doté de nombreux textes réglementaires et législatifs pour la gestion de l'environnement dont la mise en application varie considérablement d'un secteur à l'autre. La Loi n°2008-005 du 30 mai 2008, portant loi-cadre sur l'environnement, est fondamentale dans la gestion des ressources naturelles et leur protection. Les autres textes principaux participant au renforcement de ce cadre sont :

- i. La Loi n°2008-09 du 19 juin 2008 portant Code Forestier
- ii. La Loi n°2010-004 portant Code de l'eau ;
- iii. Le Décret n°2017-040/PR du 23 mars 2017 fixant les procédures des études d'impact environnemental et social.
- iv. La Loi n°2007-011 relative à la décentralisation et aux libertés locales qui confie d'importantes attributions environnementales aux collectivités territoriales
- v. Le Décret 2017-011/PR du 31/01/2017 portant création, attributions, organisation et fonctionnement de l'Agence Nationale de Protection Civile (ANPC).

49. **Cadre réglementaire des considérations sociales**. La Constitution togolaise de la IV<sup>e</sup> république garantit que tous les êtres humains sont égaux en dignité et en droit dans son article 11. En particulier que nul ne peut être favorisé ou désavantagé en raison de son origine familiale, ethnique ou régionale, de sa situation économique ou sociale, de ses convictions politiques, religieuses, philosophiques ou autres. Le droit à une alimentation adéquate n'est pas protégé de manière explicite, mais de manière implicite par des droits de l'homme plus larges dans les articles 12 sur l'épanouissement physique, intellectuel, moral et culturel de sa personne et l'article 34 sur le droit à la santé. Les autres textes principaux participant au renforcement de ce cadre sont:

- i. Le Code Civil du Togo du 1er mai 1956 ;
- ii. La loi n°2015-10 du 24 novembre 2015, portant le nouveau Code Pénal ;
- iii. La loi n°2009-007 du 15 mai 2009 portant code de la santé publique en République Togolaise ;
- iv. La loi n°2006-010 du 13 décembre 2006 portant code du travail au Togo ;
- v. La loi n°2007/017 du 6 juillet 2007, portant code de l'enfant au Togo ;
- vi. La loi n°2007-011 du 13 mars 2007 relative à la décentralisation et aux libertés locales ;
- vii. La loi n°2018-005 du 14 juin 2018 portant code foncier et domanial. Un plaidoyer fort de la société civile et d'échange interministériel ont permis de reconnaître le droit coutumier et le formaliser en titre coutumier dans les articles de n°608 au n°639 ainsi que le renforcement et le cadrage des systèmes de gestion des conflits dans les articles n°673 au n°701.
- viii. La loi n° 2004 -005 du 23 avril 2004 relative à la Protection Sociale des Personnes Handicapées au Togo et sa révision.

50. **Evolution de la loi foncière.** Une période de 5 années est prévue pour analyser les conséquences de la loi foncière avant une validation finale de celle-ci, cependant seulement 4 décrets sur les 19 prévus ont été promus. L'état a établi un *Vade-Mecum* à l'attention des magistrats et autorités judiciaires pour la gestion des conflits fonciers. Dans une démarche proactive, la société civile appui la sensibilisation des communautés et des chefferies au moyen d'outils visuels<sup>98</sup> et une phase de test est appuyée dans une collectivité rurale pour permettre de mieux cerner les limites de l'application de la loi.

51. **Loi en cours d'élaboration.** Certains outils sont en cours d'élaboration comme la Loi d'Orientation Agricole au Togo (LOA) qui intègre l'ensemble des dominantes de modernisation du secteur agricole mais surtout de nombreuses avancées sociales sur : (i) statut de l'exploitant et de l'exploitation agricole ; (ii) La couverture et la protection sociale ; (iii) L'assurance ; (iv) L'accès aux financements ; (v) Le foncier ; (vi) les acteurs. La société civile et en particulier la CTOP ont joué un rôle clé par leur note de plaidoyer pour proposer certains amendements et s'assurer de la protection des petits producteurs<sup>99</sup>.

52. **Travail des enfants.** C'est depuis mars 1984 que le Togo a ratifié la Convention 138 relative au travail des enfants, établissant l'âge minimum d'admission à l'emploi à 14 ans. Cependant, le Code du travail de 2006 dispose que, « sous réserve des dispositions relatives à l'apprentissage, les enfants, de l'un ou l'autre sexe, ne peuvent être employés dans aucune entreprise ni réaliser aucun type de travail, même pour leur propre compte, avant l'âge de quinze (15) ans ». Sur le plan législatif, le Togo a défini plusieurs articles relatifs au travail des enfants à travers le Code du travail, le Code de l'Enfance et le Code Pénal, portant entre autres sur l'âge minimum pour les travaux dangereux, l'identification des professions ou activités dangereuses interdites aux enfants, l'interdiction du travail forcé, l'interdiction de l'exploitation sexuelle des enfants à des fins commerciales, l'interdiction du trafic d'enfants, etc. Sur le plan institutionnel, le gouvernement a établi des mécanismes pour l'application des lois et autres dispositions législatives et réglementaires sur le travail des enfants. En 2020, le Togo a fait des progrès modestes sur la voie de l'élimination des pires formes de travail des enfants. Le gouvernement a adopté un Plan d'action national pour l'élimination des pires formes de travail des enfants ainsi qu'un décret ministériel qui définit et interdit le travail dangereux pour les enfants de moins de 18 ans. En outre, le gouvernement a intercepté 250 enfants exposés à un risque de traite des personnes à la frontière et leur a fourni des services sociaux. Cependant, il

<sup>98</sup> FAO. 2020. Le code foncier et domanial tu Togo et les directives volontaires pour une gouvernance responsable des régimes fonciers. Guide en images à l'usage des zones rurales – un outil de sensibilisation et de vulgarisation. Lomé. <https://doi.org/10.4060/cb0816fr>

<sup>99</sup> PNAFAT. 2019. Note de Contribution au projet de Loi d'Orientation Agricole du Togo. [http://ctoptogo.org/pdf\\_art/pdf\\_309.pdf](http://ctoptogo.org/pdf_art/pdf_309.pdf)

existe des lacunes dans le fonctionnement des organismes chargés de l'application de la loi pouvant limiter l'application adéquate des dispositions susmentionnées sur le travail des enfants. Les ressources consacrées à la lutte contre le travail des enfants restent encore insuffisantes pour permettre l'éradication du fléau. Les inspecteurs du travail ne sont pas autorisés à imposer des sanctions pour infractions relatives au travail des enfants, et le gouvernement ne publie pas de données sur ses efforts d'application pénale des lois contre le travail des enfants<sup>100</sup>. Les investissements du FIDA dans le cadre de cette présente COSOP ne manqueront pas d'apporter une attention particulière à la question du travail des enfants, particulièrement dans l'agriculture, en prenant les dispositions nécessaires pour y faire face dans nos zones d'intervention.

53. **Violences Basées sur le Genre.** Le pays dispose d'un ensemble de textes de lois pour la promotion de l'égalité de genre, dont l'adoption d'un nouveau Code Pénal plus égalitaire (Journal Officiel, 2015), d'une Stratégie Nationale d'intégration du genre dans les politiques et programmes de développement à la révision de la stratégie de lutte contre les violences basées sur le genre<sup>101</sup>. Sur le plan institutionnel, des dispositions ont été prises dont la création de 15 centres d'écoute et de conseils dans 10 localités, pour l'accueil et la prise en charge psychosociale des victimes. La lutte contre les violences basées sur le genre s'est intensifiée ces dernières années, et entre 2016 et 2019, au total 228 personnes ont été condamnées pour causes de violences sexuelles sur les femmes et les filles<sup>102</sup>. Outre les mesures prises par le Gouvernement, il est important de préciser que le FIDA applique une tolérance zéro vis-à-vis des actes de harcèlement sexuel et d'exploitation et d'atteintes sexuelles. Ainsi, des mesures sont prises en amont afin que ces actes ne se produisent pas, et il répond par des mesures promptes et efficaces en cas d'allégations dans ce sens. Cette politique a pour objectifs: i) de définir les obligations du personnel du FIDA et des personnes titulaires d'un contrat de travail avec le Fonds en ce qui concerne le harcèlement sexuel ainsi que l'exploitation et les atteintes sexuelles; et ii) de fixer les règles, les procédures et la démarche du FIDA pour ce qui est de prévenir et de réprimer ces actes<sup>1</sup>.

#### Engagements internationaux.

54. Sur le plan international, le Togo a signé ou ratifié plusieurs conventions, traités et accords comme:

- i. L'engagement de Paris 2015 et La Contribution Prévue et Déterminée au niveau National (CPDN);
- ii. La Convention relative à la conservation de la faune et de la flore à l'état naturel (1933) ;
- iii. La Convention internationale pour la protection des végétaux (1951) ;
- iv. La Convention africaine sur la conservation de la nature et des ressources naturelles (1968) ;
- v. La Convention relative aux zones humides d'importance internationale – Ramsar (1971) ;
- vi. La Convention concernant la conservation du patrimoine culturel et naturel mondial (1972) ;
- vii. La Convention sur le commerce international des Espèces de faune et de flore sauvages menacées d'extinction - CITES (1973) ;

<sup>100</sup> [https://www.dol.gov/sites/dolgov/files/ILAB/child\\_labor\\_reports/tda2020/Togo\\_French.pdf](https://www.dol.gov/sites/dolgov/files/ILAB/child_labor_reports/tda2020/Togo_French.pdf)

<sup>101</sup>

[https://afrobarometer.org/sites/default/files/publications/Documents%20de%20politiques/ab\\_r7\\_policypaperno53\\_egalite\\_genre\\_au\\_togo\\_1.pdf](https://afrobarometer.org/sites/default/files/publications/Documents%20de%20politiques/ab_r7_policypaperno53_egalite_genre_au_togo_1.pdf)

<sup>102</sup> <https://togoinfos.net/violences-basees-sur-le-genre-plus-de-200-personnes-condamnees-au-togo/>

- viii. La Convention relative à la coopération en matière de protection de l'environnement marin et côtier dans les régions de l'Afrique de l'Ouest et du Centre – Convention d'Abidjan (1981);
  - ix. La Conventions des Nations Unies de Lutte contre la Désertification, les Changements Climatiques et la Diversité Biologique (1992) ;
  - x. La déclaration universelle des droits de l'homme et du pacte international relatif au droit économique, social et culturel ;
  - xi. La Convention relative aux Droits des Personnes Handicapées ratifié par le Togo le 1er mars 2011, mise en œuvre à 60% pour 2019<sup>103</sup>.
  - xii. La déclaration des nations unies sur le droit des paysans et autres personnes travaillant dans les zones rurales ;
  - xiii. La résolution 72/239 consacrant la Décennie des Nations Unies pour l'agriculture familiale (2019-2028) ;
  - xiv. Les 8 conventions fondamentales de l'Organisation Internationale du Travail ;
  - xv. Convention sur l'élimination de toutes les formes de discrimination à l'égard des femmes (CEDEF) ;
  - xvi. La Convention pour la répression de la traite des êtres humains et de l'exploitation de la prostitution d'autrui (Mars 1990) ;
  - xvii. Le Protocole additionnel à la convention des Nations Unies contre la criminalité transnationale organisée visant à prévenir, réprimer et punir la traite des personnes, en particulier des femmes et des enfants (Protocole de Palerme) (juin 2004)
  - xviii. Mouvement Scaling Up Nutrition (SUN) rejoint le 11 mars 2014.
  - xix. La Convention de l'OIT numéro 138 sur l'âge minimum qui propose la définition la plus complète et la plus reconnue au niveau international sur l'âge minimum d'admission à l'emploi ou au travail, et la Convention numéro 182 sur les pires formes de travail des enfants.
55. Dans le cadre de la mise en œuvre de la Convention Cadre des Nations-Unies sur les Changements Climatiques et du Protocol de Kyoto, le Gouvernement du Togo a présenté sa première Communication nationale en 2001. Il a adhéré au Protocole de Kyoto en 2004 et préparé sa stratégie nationale pour la mise en œuvre de la CCNUCC en 2005, mais qui a été mise à jour en 2010. Le Gouvernement du Togo a élaboré et soumis son Plan d'Action National d'Adaptation aux changements climatiques (PANA) en 2009. Suite à la Première Communication Nationale de 2001, il a présenté sa Seconde Communication Nationale en septembre 2011, et sa Troisième Communication Nationale en 2015. Outre cette Troisième Communication Nationale, le Togo a soumis sa Contribution prévue déterminée au niveau national (CPDN<sup>104</sup>/INDC) lors de la COP21 à Paris. Lors de la ratification de l'Accord de Paris, le Togo a notifié qu'il ne souhaitait pas modifier sa CPDN qui est ainsi devenue sa Contribution Déterminée au Niveau National (CDN). Le pays a pris différents engagements dans le cadre de sa Contribution, aussi bien en matière d'adaptation que d'atténuation. Il s'agit notamment de: (i) renforcer les actions en faveur de l'efficacité énergétique et des technologies sobres en carbone ; (ii) promouvoir une gestion intégrée et durable des ressources en eau ; (iii) renforcer la résilience des systèmes et moyens de production du secteur de l'agriculture; (iv) renforcer les capacités d'adaptation des établissements humains (bâtiments et villes) aux changements climatiques ; et (v) protéger la zone côtière. Le Togo s'inscrit dans la poursuite de l'objectif fixé par l'Accord de Paris de limiter les émissions de GES à 2°C,

<sup>103</sup> Scaling Up Nutrition. 2020. Profil Pays. <https://scalingupnutrition.org/fr/pays-sun/togo/>

<sup>104</sup> République du Togo. 2015. Contribution Prévue et Déterminée au Niveau National (CPDN).

voire 1,5°C par rapport au niveau préindustriel. Enfin ces engagements seront soutenus par la mise en place d'un système MRV, le renforcement de capacités et le transfert de capacités. Le FIDA, à travers ses interventions dans les projets PNPER et ProMIFA, a pu contribuer à certaines actions d'adaptation et d'atténuation comme l'illustre l'Appendice 3.

56. Le FIDA intervient plus spécifiquement sur trois des mesures identifiées par le pays pour l'atténuation des changements climatiques. Il s'agit plus spécifiquement (i) du renforcement des actions en faveur de l'efficacité énergétique et des technologies sobres en carbone; (ii) de la promotion d'une gestion intégrée et durable des ressources en eau; (iii) du renforcement de la résilience des systèmes et moyens de production du secteur de l'agriculture. En ce qui concerne les actions d'atténuation, le FIDA intervient sur (i) l'introduction d'équipement solaires dans les ménages et le renforcement des capacités associés; (ii) et la promotion des races locales et l'élevage extensif. À travers ce COSOP, l'appui du FIDA au Togo contribuera au renforcement de la résilience des systèmes et moyens de production pour un développement sobre en carbone.

### **Programmes et partenariats**

57. Sur le plan national, le Gouvernement à travers le secteur rural a pris des initiatives pour soutenir une agriculture durable, inclusive et résiliente. Parmi ces initiatives on note :

- i. Projet d'appui au mécanisme incitatif de financement agricole fondé sur le partage de risques (PROMIFA) 2018-2024, dont l'objectif de développement est de faciliter aux acteurs des chaînes de valeur organisées et performantes, un accès durable à des services financiers et non financiers adaptés ;
- ii. Le Programme d'appui à la lutte contre le changement climatique (PALCC) de 2017 – 2022<sup>105</sup> dont les résultats sont une gestion et réhabilitation des sols et du couvert forestier, une meilleure efficacité de l'utilisation de la ressource bois-énergie et un appui à l'intégration du climat dans les stratégies et politiques nationales ;
- iii. Appui à la valorisation et à la modernisation de la filière des produits forestiers non ligneux au Togo de 2017-2019 ;
- iv. Le Projet National de Promotion de l'Entreprenariat Rural (PNPER) 2014 – 2021, en cours de finalisation après une extension d'une année, dont les objectifs sont la facilitation de l'accès aux services financiers et non financiers pour les jeunes et les femmes en milieu rural
- v. Projet de Création d'emplois pour les jeunes vulnérables 2017-2021 ;
- vi. Sécurité Alimentaire inclusive et Résilience au Togo (SAIRT) en phase de faisabilité dont la première activité est l'accès aux opportunités agricoles est amélioré pour les personnes handicapées ;
- vii. Le projet d'amélioration de la compétitivité du commerce et des services logistiques commerciaux 2017-2022. Un partage des informations permettra de recentrer les majeurs défis d'inclusion des productions dans les chaînes de valeurs et les défis ultérieurs.
- viii. Projet d'Amélioration du Système d'Information Environnementale au Togo (PASJET).
- ix. Collaboration FIDA et ILC au Togo sur la gestion du foncier. Le projet contribue à la sensibilisation et la vulgarisation de la loi foncière au niveau local. De plus, il participe au renforcement de la plateforme NES interministérielle du foncier.
- x. Le Programme Régional pour l'intégration des marchés agricoles (PRIMA) 2021 – 2027, dont le lancement concorde avec l'élaboration de ce nouveau COSOP. Il

<sup>105</sup> <https://environnement.gouv.tg/node/346>

visent l'augmentation durable des revenus et la diversité nutritionnelle pour 90,000 ménages ruraux, avec la promotion de pratiques efficaces et durables (conservation des sols et de l'eau, utilisation rationnelle des intrants, agroécologie...)

- xi. Autres outils de financement. De nombreux instruments de financement des jeunes mais dont l'accès des jeunes reste limité comme le PAEJJI-SP, FAIEJFI, AJSEF et MIFA ou le fonds de garantie ANPGF<sup>106</sup>

58. A travers ce COSOP, les interventions du FIDA au Togo devront bâtir sur les réalisations de ces programmes et outils, identifier les synergies, mettre à l'échelle leurs bonnes pratiques et développer des partenariats :

- i. Approches de ciblage inclusives. Analyser les approches inclusives de ciblage et également les approches transverses de ciblage environnement/genre, jeune/climat, etc.
- ii. Synergie entre bailleurs et partenaires. Les interventions du FIDA chercheront à assurer la complémentarité thématique et spatiale des actions par une coordination des bailleurs et partenaires. Un partage des informations de ciblage avec les programmes de filets sociaux et services de base permettra d'améliorer la situation des ménages les plus vulnérables en les amenant vers une dynamique de développement.
- iii. Participation et inclusion des bénéficiaires : Assurer l'engagement des bénéficiaires, surtout les groupes les plus vulnérables, et de toutes les parties prenantes principales en les consultant pour la définition des approches et la mise en œuvre.

---

<sup>106</sup> CTOP Collège des jeunes. 2020. Facilitation et sollicitation pour la mise en place de guichets dédiés à la garantie et au financement des activités économiques des jeunes ruraux.

### Partie 3 - Recommandations stratégiques

59. **Leçons apprises.** Les échanges avec les différentes parties prenantes ont permis de soulever de nombreuses leçons apprises :

- i. **De nombreux acteurs et plateformes sont déjà fortement présents et actifs sur les différentes thématiques clés.** Il convient de citer la plateforme interministérielle NES sur le foncier impliquant 7 ministères, la société civile et le secteur privé. Les acteurs locaux comme la CTOP et autres OSC sont fortement implantés au niveau local. Il convient de s'appuyer sur l'existant et soutenir leur renforcement.
- ii. **Des actions rapides et soutenues par les organisations locales.** Les opérations de démarrage rapide ont montré leur efficacité en termes d'appui aux plus vulnérables mais une pleine intégration aux réseaux des OP est nécessaire pour maintenir les effets.
- iii. **Flexibilité et rapidité** dans la réponse aux chocs comme le COVID-19 avec une adaptation du ciblage et des activités pour conjuguer les risques émergents, basé sur les informations de l'évaluation de la note de la CTOP.
- iv. **Complémentarité entre suivi gouvernemental et contrôle citoyen.** Il s'agit d'une approche de base depuis l'élaboration, jusqu'au contrôle et suivi de la mise en œuvre d'activités. Ce type d'activité est par exemple souligné par l'ensemble des parties prenantes pour le suivi de l'Agropole de Kara, en particulier sur la question du foncier et du suivi des effets du projet sur les petits producteurs.

#### Orientation stratégique

60. Le COSOP s'inscrit dans de nombreux programmes, plans et orientations stratégiques du Pays. Il s'inscrit naturellement dans le **Programme National d'Investissement Agricole, de Sécurité Alimentaire et Nutritionnelle (PNIASAN)** 2016-2026 mais également dans le **Plan opérationnel de gestion de transhumance (POGT)** annuel permettant de limiter les conflits liés à cette période de transhumance. Le COSOP participe également à l'ensemble des Plans transversaux relatifs aux questionnements environnementaux, sociaux et climatiques.

61. **Le COSOP s'articule avec :** (i) les engagements climatiques CPDN 2015 et le Plan national d'Adaptation aux Changements Climatiques du Togo (PNACC) 2018 par la mise en œuvre de mesures d'atténuation et d'adaptation via les transitions énergétiques et agro-écologiques ; (ii) la gestion durable des ressources naturelles en particulier selon le Plan National d'Action pour l'Environnement (PNAE), Plan d'Action Forestier National (PAFN), Plan d'Investissement pour l'Environnement et les Ressources Naturelles, d'une Stratégie Nationale de réduction des Emissions dues à la Déforestation et à la Dégradation des forêts (REDD+) 2020-2029, Plan d'action national de gestion intégrée des ressources en eau (PANGIRE) Togo 2010-2025 par des approches de restauration des écosystèmes et de gestion intégrée des ressources naturelles ; (iii) Un transition vers des pratiques agricoles durable et respectueuses de l'environnement via la stratégie nationale de développement de l'agro-écologie et de l'agriculture biologique au Togo 2020-2030 ; (iv) Plan Stratégique national pour l'emploi des jeunes (PSNEJ) et au plan d'action de la Protection et de Promotion des personnes handicapées par des approches inclusives.

62. **Le COSOP s'inscrit également dans les plans et stratégies de la société civile** en particulier les axes stratégiques des différentes organisations sur la gestion durable de l'environnement et la gestion des risques liés au climat (i) Priorités environnementales et



climatiques<sup>107</sup> ; (ii) Priorités des réseaux de jeunes<sup>108</sup> et réseaux des femmes<sup>109</sup> sur un accès aux facteurs de productions tels les financements, la sécurisation du foncier<sup>110</sup> ; (iii) Améliorer le leadership féminin et des jeunes ainsi que le pouvoir décisionnel<sup>111</sup> ; (iii) Pilotage et Suivi de programme inclusif<sup>112</sup>

---

<sup>107</sup> CTOP (Axe n°4 Environnement et Climat), Plan Collège des femmes CTOP 2019-2023 (C4 - Femmes rurales togolaises face aux changements climatiques) et JVE (Orientations stratégiques). Entretien Mission 2021

<sup>108</sup> REJEPAT et Collège des jeunes. Entretien Mission 2021

<sup>109</sup> RENEFAT et Plan du Collège des femmes 2019-2023 de la CTOP. Entretien Mission 2021

<sup>110</sup> Collège des femmes CTOP 2019-2023 (C1 - Accès des femmes aux facteurs de production, de transformation et aux marchés rémunérateurs et promotion des initiatives des femmes)

<sup>111</sup> Collège des femmes CTOP 2019-2023 (C1-Amélioration de la présence et l'influence des femmes dans les instances de gouvernance des OP)

<sup>112</sup> CTOP, SOFT, JVE, Plan Collège des femmes CTOP 2019-2023 (C2 Participation des femmes aux politiques et programmes agricoles). Entretien Mission 2021

## Actions stratégiques.

63. **Intervenir dans la gestion durable et économe des ressources naturelles.** Faciliter l'accès aux ressources en particulier l'eau. Réduire les pressions sur les ressources en eau, forestières et des sols par la mise à l'échelle des actions existantes de formation des jeunes agriculteurs aux pratiques agro-écologiques et à la restauration du paysage. Valoriser la cartographie des sols de l'ITRA dans la planification des interventions clés en lien avec les caractéristiques agro-écologiques des sols.
64. **Soutenir l'innovation pour faire face à l'urgence climatique.** Renforcer les collaborations Sud-Sud pour les outils d'assurance climatique (Maroc et Sénégal), les techniques de production intégrées via les biodigesteurs (Burkina Faso, Mali), systèmes d'économie en eau (Israël). Face au risque élevé de pénurie d'eau, il est important d'adopter des mesures d'adaptation pour minimiser les risques sur la production agricole. Parmi celles-ci figure la promotion de l'assurance agricole indiciaire, l'utilisation de variétés tolérantes et résilientes à la sécheresse, le recours au système d'alerte précoce, la diffusion de l'information climatique, etc.
65. **Soutenir la transition agroécologique par la mise en œuvre de la stratégie associée.** Valoriser ce levier stratégique du secteur agricole comme approche clé transversale de réduction de la pauvreté, de préservation et restauration des écosystèmes et d'amélioration de la résilience des producteurs aux chocs climatiques et économiques. Soutenir le niveau national et les collectivités territoriales dans le portage de cette transition.
66. **Favoriser les approches multisectorielles liées aux dispositions socio-culturelles existantes et aux enjeux sociaux environnementaux et climatiques.** Renforcer l'appui à la transition énergétique des ménages en valorisant les demandes ciblées par les femmes sur les aspects biodigesteurs, foyers améliorés, tout en valorisant le savoir de la coopération triangulaire (Burkina Faso, Mali). Renforcer la valorisation de l'entrepreneuriat des jeunes et des femmes sur les considérations du *care environnemental*<sup>113</sup>, via la considération des transitions agro-écologiques et des reboisements paysagers. Valoriser les appuis sur le genre comme approche clés d'amélioration de la nutrition.
67. **Appuyer une stratégie holistique de démarrage d'un réel entrepreneuriat pour les femmes et les jeunes.** Les approches d'activités génératrices de revenus ne participent pas à une modification substantielle de la situation des plus précaire car considérée comme une activité partielle et complémentaire. L'approche devra considérer l'amélioration holistique du leadership des femmes et des jeunes. Cette approche considère à la fois l'accès au foncier, l'alphabétisation des femmes, la sensibilisation aux droits fondamentaux des femmes, l'amélioration de l'accès au crédit, la position dans l'ensemble des instances décisionnelles, la formation à l'entrepreneuriat, et la sensibilisation du ménage et de la communauté à l'ensemble de cette démarche.
68. **Garantir un pilotage inclusif des stratégies et programmes** en intégrant les représentants des organisations de la société civile ainsi que l'ensemble des représentants des populations vulnérables ciblées (jeunes, femmes et handicapées) dans les instances de pilotages au plus haut niveau (COFIL) et les instances de suivi et de contrôle.
69. **Renforcer les plateformes clés multi acteurs existantes** comme la plateforme Stratégie Nationale d'Engagement (SEN) pour la réflexion sur les questions foncières menant à la loi de 2018 et à sa phase de test en cours<sup>114</sup>.
70. **Spécialisation des acteurs et des partenaires existants.** La stratégie cherche à garantir la valorisation des compétences de chacun par (i) une centralisation du suivi des mesures institutionnelles et du respect du cadre légal telles les mesures de sauvegarde

<sup>113</sup> Utilisation de la notion de « care » au regard du parallèle culturel de soin des ménages et de la famille par les femmes du ménage et de l'émergence de ces préoccupations de préservation environnementale par les femmes lors des entretiens avec le Collège des femmes CTOP et le RENEFAT

<sup>114</sup> ILC. 2018. Stratégie Nationale d'Engagement SNE. Promouvoir la gouvernance foncière centrée sur les personnes. Togo. <http://extwprlegs1.fao.org/docs/pdf/Tog178874.pdf>

environnementales et sociales ; (ii) décentralisation des approches de ciblage d'accompagnement et de suivi vers les partenaires locaux (CROPPA, maires et collectivités territoriales, ONG handicapées, producteurs eux-mêmes, etc.) ou approches innovantes de *farmers university* ou de *farmers schools*.

71. **Développer une approche « ne pas nuire » au regard des préoccupations majeures liées au foncier.** Le FIDA participera au renforcement du cadre réglementaire via les plateformes inclusives existantes, à l'analyse des risques et enjeux locaux, à l'identification des différents acteurs et interactions, à l'appui aux observatoires et au contrôle citoyen, à l'élaboration d'une flexibilité de gestion et de correction immédiate des impacts négatifs. LA question des agropoles demeure une préoccupation majeure à ce jour.

### **Ciblage.**

72. **Les interventions du FIDA adopteront une stratégie de ciblage inclusive** qui permettra d'identifier les enjeux spécifiques par rapport aux zones géographiques et aux secteurs retenues, et de mettre en place des mécanismes de réponse et suivi tout en s'assurant d'atteindre les ménages ruraux les plus vulnérables.

- i. La formulation des programmes ainsi que le ciblage des groupes marginalisés ou vulnérable se fera systématiquement avec l'aide d'organisations expertes dans ce domaine avec un ancrage territorial local important tels que les réseaux d'organisation paysannes, les réseaux de jeunes et de femmes et les réseaux d'associations de personnes handicapées.
- ii. Des partenariats stratégiques et des mécanismes de contrôle seront mis en place pour garantir que le programme touche effectivement les cibles prévues ; ceux-ci incluront les consultations périodiques avec les représentantes des organisations des bénéficiaires, de la société civile et du gouvernement ; le suivi de l'implémentation de la stratégie par les partenaires de mise en œuvre ; les missions de suivi périodiques du programme selon les modalités de suivi du contrôle citoyen.

### **Opportunité d'accès aux financements pour l'environnement et le climat.**

73. La mobilisation de la communauté internationale en faveur de l'environnement à travers les possibilités et avantages offerts par les Accords, Protocoles et Conventions (accès aux financements et transferts de technologies, éligibilité aux organes subsidiaires de la convention, Fonds Mondial pour l'Environnement, Fonds Vert Climat, Fonds pour l'Adaptation etc.) existe aujourd'hui pour les pays. Le pays a renforcé les capacités de son Autorité Nationale Désigné du FVC ainsi que ses procédures nationales d'appel à projet, d'identification et de sélection au sein du Fond Vert Climat Togo avant soumission au FVC<sup>115</sup>. Les opportunités en financements privés verts, comme les *climate bonds*, sont également très présents et pourraient faire l'objet de cofinancement pour renforcer les flux financiers verts vers le secteur de l'agriculture togolaise.

74. Un programme multipays vient d'être approuvé pour l'établissement d'un *Global Subnational Climate Fund (SnCF Global) – Equity* portée par *Pegasus Capital AdvisorsLP (Pegasus)*<sup>116</sup>. Un suivi de l'établissement de ce fond permettrait d'offrir des opportunités de cofinancement pour les futurs projets.

### **Suivi-évaluation**

75. **Plan d'action national SE.** La définition du système de suivi prendra en compte les priorités du plan d'action émergent du processus AVANTI ainsi que le Projet d'Amélioration du Système d'Information Environnementale au Togo (PASIET) en cours.

<sup>115</sup> Fond vert Climat Togo. <http://fonds-vert-togo.org/index.php/fr/#>

<sup>116</sup> GCF – 2020 - Global Subnational Climate Fund (SnCF Global) – Equity. Funding Proposal. <https://www.greenclimate.fund/document/global-subnational-climate-fund-sncf-global-equity>

76. **Actions conjointes gouvernement et OSC.** Le suivi sera réalisé conjointement entre l'Agence Nationale de Gestion de l'Environnement (ANGE) pour le suivi externe réglementaire et les OP pour le contrôle citoyen. Cette complémentarité permettra d'assurer la conformité des mesures proposées selon les normes environnementales et sociales nationales tout en garantissant une réactivité par une identification précoce de risque.

77. Le tableau ci-dessous propose des indicateurs de performance pour les thématiques transversales du FIDA (genre, jeunes, nutrition, environnement et climat). Il intègre pleinement les préoccupations du secteur agricole au Togo (foncier, accès au crédit, marginalisation des jeunes, femmes et handicapés, etc.).

Priorités transversales	Indicateurs clés de performance
<b>Genre</b>	<ul style="list-style-type: none"> <li>- Nombre de femmes recevant des services promus ou soutenus par le projet*</li> <li>- Nombre correspondant de ménages avec une femme cheffe de ménage touchés*</li> <li>- Nombre de femmes déclarant une amélioration de l'accès à la terre, aux forêts, à l'eau ou aux étendues d'eau à des fins de production*</li> <li>- Nombre de femmes déclarant une réduction de la pénurie d'eau par rapport aux besoins de la production*</li> <li>- Nombre de femmes ayant reçu une formation en alphabétisation financière et/ou utilisation des services et produits financiers dans les zones rurales*</li> <li>- Nombre de femmes déclarant utiliser les services financiers ruraux*</li> <li>- Nombre d'organisations de producteurs ruraux soutenues avec des femmes aux postes de décision*</li> <li>- Nombre de femmes déclarant une diminution significative du temps consacré à la collecte d'eau et de combustible*</li> <li>- Nombre de femmes formées aux activités génératrices de revenus ou à la gestion d'entreprise*</li> <li>- Nombre de femmes formées à l'approche GALS</li> </ul>
<b>Jeunes</b>	<ul style="list-style-type: none"> <li>- Nombre de jeunes (désagrégé par sexe) recevant des services promus ou soutenus par le projet*</li> <li>- Nombre correspondant de ménages avec un jeune chef de ménage touchés*</li> <li>- Nombre de jeunes déclarant utiliser les services financiers ruraux*</li> <li>- Nombre d'organisations de producteurs ruraux soutenues avec des jeunes aux postes de décision*</li> <li>- Nombre d'emplois nouveaux créés pour les jeunes*</li> <li>- Nombre de jeunes formés aux activités génératrices de revenus ou à la gestion d'entreprise*</li> </ul>
<b>Nutrition</b>	<ul style="list-style-type: none"> <li>Pourcentage de femmes déclarant une amélioration de leur régime alimentaire*</li> <li>Minimum Dietary Diversification – Women.</li> <li>Minimum Dietary Diversification – Children.</li> </ul>
<b>Environnement et Climat</b>	<ul style="list-style-type: none"> <li>- Nombre de groupes aidés à gérer durablement les ressources naturelles et les risques liés au climat*</li> <li>- Nombre de personnes/ménages déclarant avoir adopté des technologies écologiquement durables et résilientes au climat</li> <li>- Nombre de personnes accédant à des technologies qui séquestrent le carbone ou réduisent les émissions de gaz à effet de serre*</li> <li>- Nombre de personnes bénéficiant de services d'informations climatologiques*</li> <li>- Nombre d'hectares de terres soumises à une gestion résiliente au climat*</li> <li>- Nombre de type d'acteurs différents formés aux questions environnementaux et climat (Producteurs, chefferies, OP, OSC, Agent de Ministères, etc.)</li> </ul>
<b>Personnes vivant avec un handicap</b>	<ul style="list-style-type: none"> <li>- Nombre de personnes vivant avec un handicap recevant des services promus ou soutenus par le projet</li> <li>- Nombre de personnes, vivant avec un handicap, formées aux activités génératrices de revenus ou à la gestion d'entreprise.</li> <li>- Nombre de personnes réinséré dans la vie du ménage et la vie communautaire.</li> </ul>

\* Indicateurs de base du FIDA

78. **Contrôle citoyen et observatoire des transactions foncières.** Les collaborations entre le gouvernement et la société civile ont permis d'accentuer l'efficacité et l'efficience des investissements gouvernementaux par un apport de la société civile. En effet, les approches de contrôle citoyen déjà développés par la CTOP ou SOFT permettent d'appuyer le pilotage des projets et la mise en place de correction pour garantir l'atteinte des objectifs de ceux-ci. Alors que le contrôle citoyen sera établi pour l'ensemble des programmes, un observatoire du foncier spécifique aux zones des agropoles sera également mis en place

pour favoriser l'application de l'esprit de la loi foncière dans la protection des communautés rurales et de la petite agriculture familiale.

79. **Gestion des griefs et des litiges.** Le FIDA met en place un système de gestion des griefs et des litiges à plusieurs niveaux local et national. Il valorise dans un premier temps les systèmes locaux de suivi et de gestion des litiges, tels que le contrôle citoyen et les instances de résolution informelle et juridique tout en restant observateur du processus. Le FIDA met en avant son système de gestion des litiges dont chacun peut également se saisir. Le FIDA communique largement sur ce système.

80. **Engagement des parties prenantes.** Les lignes directrices de l'engagement des parties prenantes sont (i) identification des acteurs et parties prenantes, analyse des moyens d'engagement à mettre en œuvre et actualisation de cette approche au cours de la mise en œuvre des projets ; (ii) large communication, sensibilisation et formation des acteurs sur la stratégie pays et les projets avec des canaux multiples (radio, médias, autorités locales, mairies, etc.) ; (iii) inclusivité de l'engagement depuis le niveau stratégique de pilotage des instances, jusqu'au niveau le plus local et opérationnel de la mise en œuvre des activités.

## Appendices

### Appendice 1. Synthèse des consultations des partenaires

Organisme	Personnes présentes	Date
<b>Gouvernement et programmes</b>		
MAEDR – DPPSE, DPV, DSA et structures rattachées (CAGIA, ICAT, ANSAT, ITRA IFA)	M. Alassani et représentants	30 mars 2021
MASPFA – Promotion genre	Représentants	
MPDC	Représentants	
MDBJEJ – DJEJ, FAIEJ, ANADEB et PAEIJ SP	Représentants	
MERF- ANGE, DE, DRF et DEP	Représentants	
MEF – Div OF, Sec Fin, Sec GPD, Sec OD, Sec. OR	Représentants	
CPCAT	Président et membres	18 mars 2021
ProMIFA (FIDA)	Coordonnateur et équipes	24 mars 2021
PNPER (FIDA)	Coordonnateur et équipes	24 mars 2021
MATDDT - Faitière des communes	Mme Kouigan (présidente)	30 mars 2021
<b>Organisation de la société civile</b>		
CTOP	CA et membres	16 mars 2021
CTOP (Collège des femmes)	CA et membres	18 mars 2021
CTOP (Collège des jeunes)	CA et membres	16 mars 2021
FETAPH	Président	23 mars 2021
JVE	Président et membres	23 mars 2021
PNAFAT	CA et membres	17 mars 2021
REJEPPAT	CA et membres	16 mars 2021
RENEFAT	CA et membres	18 mars 2021
ONG SOFT	Président	17 mars 2021
UONGTO	CA et membres	24 mars 2021
<b>Partenaires Techniques et Financier</b>		
AFD	Représentants	
UE	Représentants	
AGRA	Représentants	
BM	Représentants	
GIZ	Représentants	
UNC	Représentants	
FAO	Représentants	

## Appendice 2. Acronymes

Acronymes	Signification
<b>ANADEB</b>	<b>Agence Nationale d'Appui au Développement à la Base</b>
ANGE	Agence Nationale de Gestion de l'Environnement
ANPC	Agence Nationale de Protection Civile
AVGAP	Associations Villageoises de Gestion Participative des Aires Protégées
CCGRF	Commission Nationale Consultative de Gestion des Ressources Forestières
CDHN	Conseil des Droits de l'Homme des Nations Unies
CEDEAO	Communauté Economique des Etats de l'Afrique de l'Ouest
CEDEF	Convention sur l'élimination de toutes les formes de discrimination à l'égard des femmes
CITES	Convention sur le commerce international des Espèces de faune et de flore sauvages menacées d'extinction
CNDD	Commission Nationale de Développement Durable
COFIL	Comité de Pilotage
COSOP	Programme d'options stratégiques pour le pays
CPCAT	Conseil Permanent des Chambres d'Agriculture du Togo
CPDN	Contribution Prévue et Déterminée au niveau National
CSIGERN	Cadre stratégique d'investissement pour la gestion de l'environnement et des ressources naturelles
CTOP	Coordination Togolaise des Organisations Paysannes et de Producteurs Agricoles
FAIEJ	Fonds d'Appui aux Initiatives Economiques des Jeunes
FAO	Organisation des Nations Unies pour l'Agriculture et l'Alimentation
FETAPH	Fédération Togolaise des Associations de Personnes Handicapées
FIDA	Fond International de Développement International
FIDH	Fédération internationale des Droits Humains
FIRCA	Fonds d'investissement de recherche et de conseil agricole
FNE	Fonds National pour l'Environnement
FNFI	Fonds National de la Finance Inclusive
FVC	Fond Vert Climat
IFA	Institut de Formation Agricole
ITRA	Institut Togolais de Recherche Agronomique
JVE-Togo	Jeunes Volontaires pour l'Environnement - Togo
LOA	Loi d'Orientation Agricole
LTDH	Ligue Togolaise des Droits humains
MIFA	Mécanisme Incitatif de Financement Agricole
NEET	Ni dans l'emploi, ni scolarisés ou en formation
ODEF	Office de Développement et d'Exploitation des Forêts
PAEIJ SP	Projet d'Appui à l'Employabilité et à l'Insertion des Jeunes dans les Secteurs Porteurs
PAFN	Plan d'Action Forestier National
PASJET	Projet d'Amélioration du Système d'Information Environnementale au Togo
PAM	Programme Alimentaire Mondial
PAN	Programme National de lutte contre la Désertification
PANA	Programme d'Action National d'Adaptation
PANGIRE	Plan d'action national de gestion intégrée des ressources en eau
PASJET	Projet d'Amélioration du Système d'Information Environnementale au Togo
PFNL	Produits Forestiers Non Ligneux
PFT	Politique Forestière
PGPP	Plan de Gestion des Pestes et des Pesticides
PNACC	Plan national d'Adaptation aux Changements Climatiques du Togo
PNAE	Plan National d'Action pour l'Environnement
PNAFAT	Plateforme nationale de promotion de l'agriculture familiale au Togo
PNEEG	Politique nationale pour l'équité et l'égalité de genre du Togo
PNIASAN	Programme National d'Investissement dans l'Agriculture pour la Sécurité Alimentaire et Nutritionnelle
PNPER	Programme National de Promotion de l'Entreprenariat Rural
POGT	Plan opérationnel de gestion de transhumance
PSNEJ	Plan Stratégique national pour l'emploi des jeunes
ProMIFA	Le Projet d'Appui au Mécanisme Incitatif de Financement Agricole

REDD+	Réduction des Emissions dues à la Déforestation et à la Dégradation des forêts
RENAFAT	Réseau National des Femmes Agricultrice du Togo
REJEPPAT	Réseau des Jeunes producteurs et professionnels agricoles du Togo.
SAIRT	<u>Sécurité Alimentaire inclusive et Résilience au Togo</u>
SECAP	<i>Social Environmental Climate Assessment Procedure</i>
SIGI	<i>Social Institutions and Gender Index</i>
SNE	Stratégie Nationale d'Engagement
SOFT	Synergie des Organisations de la Société Civile sur le <i>Foncier au Togo</i>
SUN	<i>Scaling Up Nutrition</i>
UAVGAP	Union des Associations Villageoises de Gestion Participative des Aires Protégées
UONGTO	Union des ONG du Togo



### Appendice 3. Contributions des projets FIDA à la CPDN

#### Contributions des projets FIDA aux actions d'adaptation de la CPDN

Actions d'atténuation identifiées dans la CPDN	Contributions des projets FIDA aux actions d'atténuation de la CPDN
Renforcement des actions en faveur de l'efficacité énergétique et des technologies sobres en carbone	<p><b><u>PNPER :</u></b></p> <p>Un partenariat avec la CETOP et la GiZ, qui sont très en avance sur les aspects d'adaptation aux changements climatiques, a renforcé les capacités du programme pour permettre aux entrepreneurs ruraux d'adopter des techniques agricoles adaptées au changement climatique</p>
Promotion d'une gestion intégrée et durable des ressources en eau	<p><b><u>PNPER :</u></b></p> <p>Introduction de la petite irrigation dans le souci de l'économie d'eau</p> <p><b><u>ProMIFA :</u></b></p> <p>Le projet prévoit le développement des produits et services ainsi que des formations à l'endroit de ses bénéficiaires qui facilitent l'acquisition des solutions d'irrigation, promeuvent d'une gestion intégrée et durable des ressources en eau.</p>
Renforcement de la résilience des systèmes et moyens de production du secteur de l'agriculture	<p><b><u>PNPER :</u></b></p> <p>La production agricole est diversifiée et des formations ont été données aux jeunes entrepreneurs ruraux pour renforcer leur adaptation.</p> <p><b><u>ProMIFA :</u></b></p> <p>L'approche du ProMIFA est fondée sur le renforcement de la résilience et de la productivité des exploitations agropastorales familiales. Les interventions du projet portent ainsi sur tous les maillons de la chaîne de valeur de production (dans les filières riz, maïs, maraîchage et volailles), jusqu'à la commercialisation, et intègrent simultanément des pratiques de gestion durable des ressources naturelles et d'adaptation aux changements climatiques.</p> <p>Les aspects d'adaptation au changement climatique sont pris en compte dans l'élaboration des plans d'affaires des jeunes entrepreneurs ruraux. Leurs capacités sont ainsi renforcées pour qu'ils adoptent, en partenariat avec l'agence nationale en charge de l'environnement et des aspects climatiques, des techniques de production renforçant leur résilience aux chocs climatiques.</p>

#### Contributions des projets financés par le FIDA aux actions d'atténuation des GES de la CPDN

Actions d'atténuation identifiées dans la CPDN	Contributions des projets FIDA aux actions d'atténuation de la CPDN
<b>Énergie</b>	
Introduction des équipements solaires dans les ménages et renforcement des capacités des différents acteurs concernés	<p><b><u>PNPER :</u></b></p> <p>Des jeunes entrepreneurs ruraux ont été formés à l'utilisation de l'énergie renouvelable. Des kits d'exploitation d'énergie solaires ont été mis à leur disposition.</p> <p><b><u>ProMIFA :</u></b></p> <p>En conformité avec les règles du FIDA, les activités financées dans le cadre des Composantes 1 et 2 bénéficieront de subventions spécifiques pour améliorer leur résilience climatique et pour s'orienter vers des solutions</p>

	<p>vertes (biofertilisants ; énergies solaires et renouvelables ; certification biologique, etc.).</p> <p>De plus, il est prévu : La sensibilisation des groupements vulnérables aux enjeux climatiques et la diffusion d'information sur les bonnes pratiques en matière d'adaptation existant dans la région.</p> <p>Le financement de projets ou d'initiatives mettant l'accent sur la problématique d'adaptation au changement climatique.</p> <p>La promotion de l'utilisation des biofertilisants dans les filières suivantes : riz, manioc, tomate, oignon et maïs)</p> <p>Le financement de projets ou d'initiatives mettant l'accent sur la problématique d'adaptation au changement climatique</p> <p>Un appui pour la mise en place de normes de qualité pour les produits biologiques</p>
<b>Agriculture</b>	
Appui à la promotion de races locales et élevage extensif	<p><b>PromIFA :</b></p> <p>En ce qui concerne l'aviculture, l'intervention portera principalement sur les élevages de basse-cour dans le but d'atteindre un nombre important de bénéficiaires, et une proportion importante de femmes.</p> <p>L'introduction de volailles locales améliorées pour la production de chair par des croisements avec des races de chair à croissance lente avec l'apport technique du CERSA, des chercheurs des Universités du Togo, et la vulgarisation de techniques d'élevage semi-intensif avec utilisation de rations alimentaires partielles et de soins de prophylaxie permettront de hausser la rentabilité des unités d'élevage.</p>

## Evaluation de la Note de stratégie-pays et processus de préparation du COSOP

### A. EVALUATION SUCCINCTE DE LA NOTE DE STRATEGIE-PAYS (2018-2019)

1. La NSP: 2018-2019 avait été élaborée dans un contexte de transition vers la réhabilitation des bases structurelles de l'économie et du système productif; les conditions n'étaient pas alors propices à l'élaboration d'un programme de coopération stratégique avec le pays (COSOP). En effet, le Togo avait initié une série de réformes dont: (i) la préparation du Plan national de développement (PND:2018-2022) pour prendre le relais de la Stratégie de croissance accélérée et de promotion de l'emploi (SCAPE: 2013-2017); (ii) la projection de nouvelles orientations stratégiques pour le secteur agricole; et (iii) les réformes du cadre institutionnel avec des implications pour le Programme-pays du FIDA.

2. La NSP visait deux objectifs stratégiques :

- a. **OS1.** Faciliter l'accès aux opportunités d'emploi et d'amélioration de revenus pour les jeunes et les femmes en milieu rural par leur meilleure intégration dans les filières porteuses promues dans l'espace structurant des agropoles
- b. **OS2.** Améliorer l'accès durable pour les ruraux (jeunes et femmes) aux services financiers adaptés au développement des filières agricoles et des micros et petites entreprises rurales

3. Durant le cycle de la NSP, le portefeuille a accueilli un nouveau projet; le projet d'appui au mécanisme incitatif de financement agricole fondé sur le partage de risques (ProMIFA 2018-2025). Il venait compléter le Projet national de promotion de l'entrepreneuriat rural (PNPER: 2014 – 2020) actuellement en phase d'achèvement. D'un coût de 33,5M d'US dollars, le ProMIFA a pour objectif de faciliter l'accès de 50.000 ménages ruraux, petits exploitants agricoles et pour les micros, petites et moyennes entreprises agricoles à des services financiers pensés pour développer des activités et avoir un meilleur accès au marché.

4. Dans le cadre de l'OS, la NSP a enregistré les principales réalisations suivantes:

#### **a. Avec le PNPER**

- i. Partenariat entre le PNPER et la CTOP (et à travers la CTOP avec le REJEPPAT) pour accompagner les coopératives dans l'élaboration de leurs plans d'affaires et pour assurer le coaching de gestion des financements acquis
- ii. Partenariat avec la Délégation à l'organisation du secteur informel (DOSI), la Direction des filières végétales (DFV)
- iii. 900 MPE soutenues
- iv. 3 263 jeunes formés et portés sur le chemin de l'entrepreneuriat.

#### **b. Avec le ProMIFA**

- i. Ciblage de 4 filières: maïs, riz, maraichage et aviculture
- ii. Partenariat en vue avec les OP et les interprofessions considérées comme portée d'entrée pour atteindre les bénéficiaires qu'elles appuieront dans la préparation de leurs plans d'affaires.
- iii. Début de collaboration avec CTOP au cours de l'exercice 2021
- iv. Collaboration ProMIFA également prévue avec le RENAFAT et le REJEPPAT pour renforcer les actifs économiques de leurs membres.

5. S'agissant de l'OS 2, la NSP a permis de développer des partenariats stratégiques pour faciliter l'accès des promoteurs d'initiatives entrepreneuriales au financement et aux services financiers à travers un mécanisme de financement à coûts partagés. Ces partenariats ont été formalisés avec : (i) le Fonds national de la finance inclusive (FNFI) ; (ii) le Fonds d'appui aux initiatives économiques des jeunes (FAIEJ) ; et (iii) et les systèmes financiers décentralisés.

6. **Evaluation du point de vue du MAEDR:** Le portefeuille du FIDA contribue aux objectifs sectoriels en termes de soutien à l'agriculture familiale, de renforcement de l'inclusion socioéconomique et financière avec un ciblage prioritaire des femmes et des jeunes, l'appui à l'entrepreneuriat, etc.

7. La gestion du portefeuille du FIDA dans sa relation avec la tutelle est perfectible avec un certain nombre de points qui appellent des améliorations :

- Dans la mise en œuvre des projets, il conviendrait d'adopter une approche flexible pour s'adapter à l'évolution du contexte, des orientations et des priorités nationales, mais aussi aux changements institutionnels qui interviennent, sans pour autant dénaturer le concept des projets ou contrevenir aux clauses des accords de financement. De ce point de vue, l'adaptation aux réalités de terrain est l'une des améliorations à apporter à la gestion du portefeuille du FIDA au Togo, et les équipes de projets doivent intégrer cette dimension pour avoir une bonne implication de la tutelle
- La communication de la tutelle avec le FIDA pour l'approbation de certains dossiers ou de certaines requêtes est malencontreusement laborieuse parfois sur des questions de forme, ce qui génère des lenteurs administratives qui rejaillissent sur la performance des projets en créant des retards qui affectent le décaissement. L'analyse de la capacité d'absorption devra intégrer ces contraintes dont la partie FIDA porte aussi la responsabilité. Le secteur agricole porte l'essentiel de l'économie nationale et le gouvernement a des exigences de performance vis-à-vis du MAEDR. Mais, à l'échelle du portefeuille du FIDA, la performance est en deçà des attentes du gouvernement et devra être corrigée
- Dans la formulation des projets, les leçons apprises permettent d'améliorer l'approche d'intervention, et il est important que le FIDA accorde davantage de place aux enseignements que la partie nationale, en particulier le MAEDR a tirés de l'exécution avec un regard transversal sur l'ensemble des actions initiées dans le secteur agricole.
- Les projets du FIDA mettent l'accent sur le nombre de bénéficiaires à toucher. Les actions structurantes, comme les aménagements hydroagricoles qui permettent de produire de façon plus durable sont souvent reléguées au second plan. Dans le contexte du changement climatique et ses effets néfastes, la maîtrise de l'eau devient incontournable. La stratégie pourrait par exemple concentrer les interventions sur une zone donnée qui concentrera les investissements (aménagements et facilités connexes) et où seront installés les producteurs quitte à concevoir d'autres initiatives sur d'autres zones dans le cadre d'un autre cycle de financement. Cette approche par concentration permettra d'éviter d'avoir une large couverture géographique visant un grand nombre de bénéficiaires avec des actions qui ne sont pas durables à l'exemple de distribution de kits ou d'accompagnement sur les itinéraires techniques dont les acquis sont insuffisants ou insignifiants voire impropres pour induire la transformation agricole chère au FIDA. Il est temps de penser à inverser l'approche en investissant dans des actions structurantes (comme la maîtrise de l'eau) pour faire émerger l'économie rurale.
- Le FIDA souhaite de plus en plus mobiliser les investissements du secteur privé, comme ressorti des assises pour la reconstitution des fonds dans le cadre du FIDA 12. L'application au plan national en lien avec le PND, le PNIASAN et la feuille de

route doit amener le FIDA à considérer dans le COSOP, la participation du secteur privé national pour structurer les investissements prenant en compte les petits producteurs.

8. En somme l'amélioration de la coopération suggère plus d'ouverture et appelle le FIDA à accorder plus de crédit à la partie nationale dans sa relation stratégique avec le programme-pays.

9. **Evaluation du point de vue des OP (CTOP).** La relation de la CTOP avec le FIDA a toujours été fonction de l'état de la relation de la CTOP avec le ministère en charge de l'agriculture, principal ministère de tutelle des projets financés par le FIDA. On peut distinguer trois périodes:

- a) 2012 à 2015 marqué par un partenariat dynamique et fructueux ayant activement impliqué la CTOP dans la mise en œuvre des investissements initiés à travers le PADAT;
- b) 2015-2019 caractérisé par un certain refroidissement du partenariat avec le Ministère suite à une action de veille citoyenne rapportant certaines inquiétudes des exploitations familiales sur les manquements à l'approche d'intervention du projet PADAT. A cet égard, la CTOP a beaucoup appris quant à la façon de présenter les résultats issus d'exercices de contrôle citoyen et depuis lors, les rapports avec le ministère s'améliorent. Mais cette expérience révèle aussi la difficulté d'exercer le contrôle citoyen avec des fonds publics.
- c) Depuis 2020, une reprise du partenariat et une collaboration en bonne intelligence sur les projets du FIDA.

10. En dehors du partenariat avec le FIDA à travers les projets, la CTOP a bénéficié en 2020 d'un don, un appui de dialogue politique sur le Covid-19, pour réaliser une étude de l'impact du Covid-19 sur certaines filières et d'élaborer une note de contribution à l'adresse du gouvernement. Ce don constitue le tout premier directement reçu par la CTOP auprès du FIDA.

*Attentes spécifiques vis-à-vis du FIDA:*

- Impliquer la CTOP dans la mise en œuvre des projets du FIDA dès le démarrage de ces projets contrairement à des expériences récentes dans lesquelles la CTOP a été appelée à la rescousse en cours de cycle
- Partager avec la CTOP les outils de gestion de la dimension climat dans le contexte de la transition agroécologique.
- Systématiser le contrôle citoyen et contribuer à son financement pour modérer les risques de partialité liés au financement exclusif du contrôle citoyen par les fonds publics.
- Contribuer au renforcement du leadership et de l'autonomisation des femmes et des jeunes
- Soutenir la transition agroécologique
- Appuyer le programme de la décennie de l'agriculture familiale.

## **B. PROCESSUS DE PREPARATION DU COSOP**

11. Le processus de préparation du COSOP a été conduit suivant une série d'étapes consultatives, participatives et itératives comprenant:

- Un examen des documents nationaux de politique et de stratégie disponibles, l'évaluation de la performance et de l'impact des interventions (prêts et dons) appuyées par le FIDA au Togo depuis la reprise de la coopération en 2009;

- Revue des documents de coopération entre le Togo et les partenaires techniques et financiers aux niveaux bilatéral et multilatéral;
- Consultations des parties prenantes organisées selon les catégories résumées comme suit:

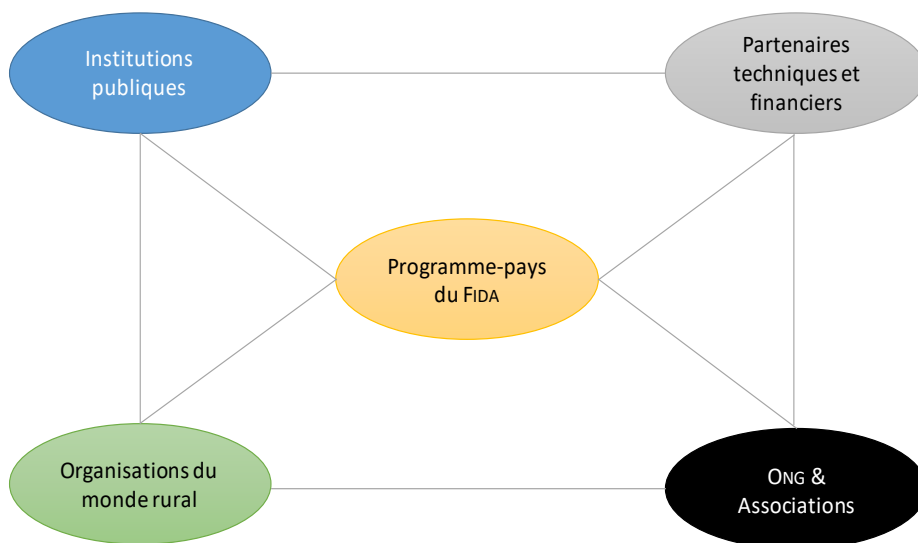

- *Les institutions publiques* consultées regroupent 24 différentes entités provenant de 7 ministères. Il s’agit de: (i) Ministère de l’agriculture, de l’élevage et du développement rural (MAEDR); (ii) Ministère de l’environnement et des ressources forestières (MERF); (iii) Le Ministère de l’action sociale, de la promotion de la femme et de l’alphabétisation (MASPFA); (iv) Ministère du développement à la base, de la jeunesse et de l’emploi des jeunes (MDBJEJ); (v) Ministère de l’économie et des finances (MEF); (vi) Ministère de l’administration territoriale, de la décentralisation et des collectivités locales (MATDDT); et (vii) le Ministère de la planification du développement et de la coopération (MPDC).

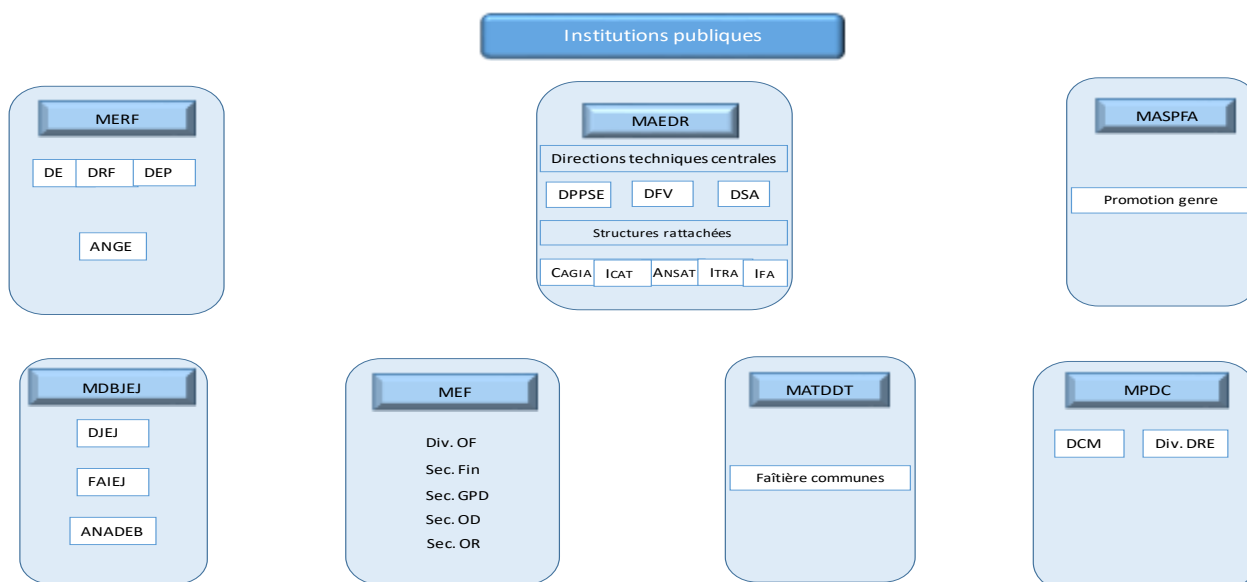

- *Les organisations du monde rurales* rencontrées provenaient de cinq (5) différentes familles: (i) la Coordination togolaise des organisations paysannes et de producteurs agricoles (CTOP) et deux de ses entités affiliées que sont le Réseau des jeunes producteurs et professionnels agricoles du Togo (REJEPPAT) et le Réseau National des Femmes Agricultrice du Togo (RENAFAT). Les consultations avec la CTOP ont également impliqué le collège des jeunes et celui des femmes; (ii) la plateforme nationale de promotion de l'agriculture familiale au Togo (PNAFAT); (iii) le Conseil permanent des chambres d'agricultures du Togo (CPCAT); (iv) Synergie Organisations de la Société Civile sur le Foncier au Togo (SOFT); et (v) Jeunes volontaires pour l'environnement (JVE).

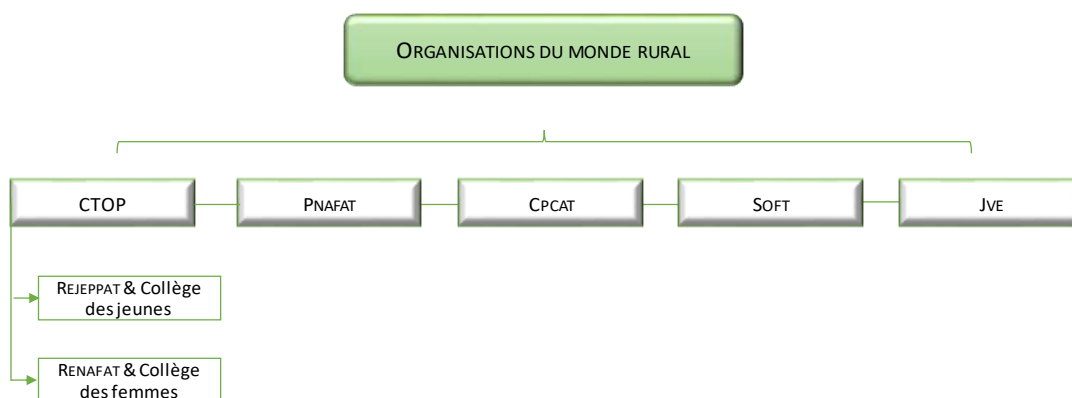

- Au titre des *ONG et associations*, des réunions ont été organisées avec l'Union des ONG du Togo et la Fédération togolaise des associations des personnes handicapées (FETAPH);
- Concernant *les partenaires techniques et financiers*, les disponibilités acquises ont permis d'échanger avec: (i) l'Agence française de développement (AFD); (ii) la Délégation de l'Union européenne (UE); (iii) l'Alliance pour la révolution verte en Afrique (AGRA); (iv) la Banque mondiale; (v) la Coordination du système des nations unies au Togo ; (vi) la coopération allemande (GIZ); (vii) l'Organisation des nations unies pour l'alimentation et l'agriculture (FAO) ;
- Enfin les consultations et échanges itératifs ont eu lieu avec les deux projets du portefeuille du FIDA en cours: le PNPER et le ProMIFA.

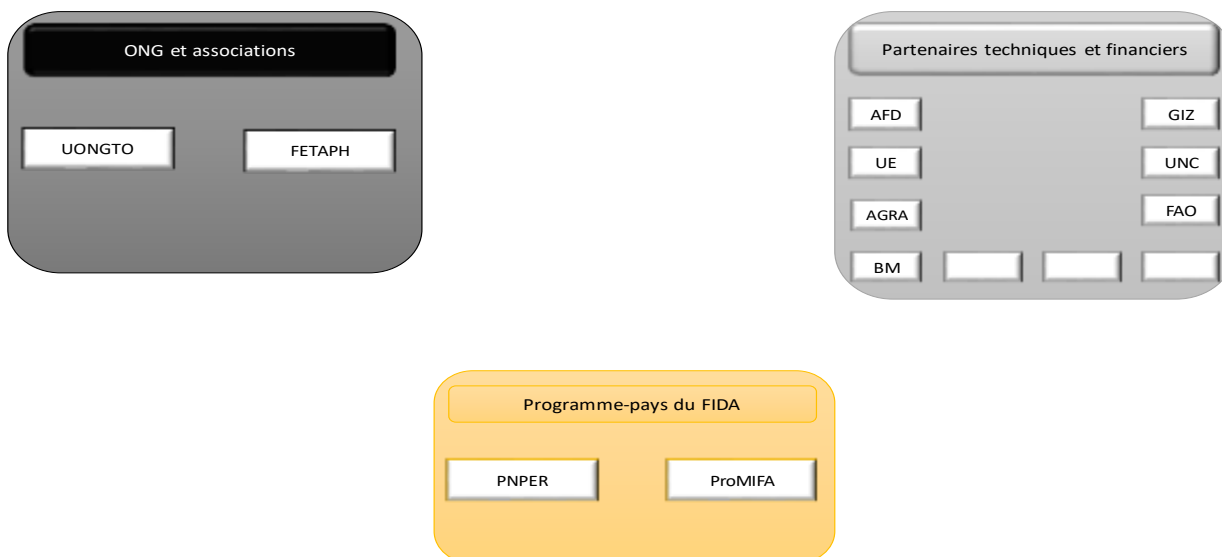

12. Sous forme de diagnostic, ces consultations ont permis de recueillir des informations (y compris documentées) sur les enjeux du secteur du point de vue des acteurs, des orientations et réformes sectorielles y compris celles relatives aux aspects environnementaux et climatiques, les contraintes structurelles et les difficultés qui entravent les objectifs stratégiques du secteur agricole, les perceptions et/ou enseignements relatifs aux interventions du FIDA, les attentes au regard du prochain cycle de programmation. Elles ont également permis de flairer des opportunités à saisir pour hisser le programme-pays du FIDA à la hauteur des attentes nationales avec une attention particulière aux organisations professionnelles en cette période de la décennie de l'agriculture familiale.

13. A la suite de cette étape des consultations, un atelier de définition inclusive des orientations stratégiques a été organisé pendant deux jours les 20 et 21 avril 2021

### **L'atelier d'orientations stratégiques (avril 2021)**

14. Sur la base du matériel issu des consultations inclusives, l'atelier visait à circonscrire les priorités du programme de coopération et à identifier/proposer les pistes autour desquelles seront définis les axes stratégiques. Les choix et propositions seront articulés avec le mandat du FIDA tout en assurant un bon alignement avec les orientations nationales pour le secteur agricole.

15. Les objectifs spécifiques suivants étaient poursuivis:

- a. Faire une revue de l'écosystème des acteurs clés à différentes échelles : acteurs institutionnels avec des fonctions régaliennes dans le secteur agricole, acteurs de la profession agricole, interprofessions, plateformes socioprofessionnelles, organisations de la société civile, secteur privé, collectivités territoriales, etc.
- b. Tirer les enseignements de la mise en œuvre du programme-pays avec un focus sur les axes du NSP 2018-2019, en relation avec les orientations du secteur
- c. Identifier les domaines d'investissement prioritaire pour le COSOP



- d. Discuter des enjeux de l'inclusion socioéconomique des femmes et des jeunes ainsi que de l'engagement citoyen dans le suivi des projets de développement
- e. Cibler les besoins de renforcement pour: (i) le pilotage sectoriel par le MAEDR; (ii) l'exercice des compétences des collectivités territoriales; (iii) l'engagement citoyen dans le suivi des projets de développement et (iv) l'accompagnement de politiques publiques en faveur de l'agriculture familiale
- f. Identifier les partenariats stratégiques à la mise en œuvre du programme-pays du FIDA avec une attention particulière à la collaboration avec les organisations de producteurs, les collectivités territoriales.

### Agenda de l'atelier d'orientations stratégiques (avril 2021)

Tranches horaires	Activités	Intervention/ Animation
<b>PREMIER JOUR: 20/04/2021</b>		
<b>9.00-9.30</b>	Mot introductif	Directeur-pays et Représentant MAEDR
	Prise de contact	Modérateur (MAEDR)
	Introduction : Objectifs et démarche de travail	Mission d'appui
<b>9.30-11.00</b>	Vue d'ensemble du programme-pays du FIDA : NSP 2018-2019 et portefeuille actif : <ul style="list-style-type: none"> <li>• NSP 2018-2019 : principaux axes stratégiques</li> <li>• PNPER : Principales réalisations et leçons apprises</li> <li>• PROMIFA : Etat d'avancement dans la mise en œuvre</li> </ul> <i>Modalités (En plénière) : Exposé, échanges (Q-R)</i>	Mission d'appui, Coordonnateurs PNPER & PROMIFA
<b>11.00-12.00</b>	Présentation des orientations stratégiques du secteur agricole <i>Modalités (En plénière) : Exposé, échanges (Q-R)</i>	Directeur des politiques MAEDR
<b>11.00-13.00</b>	Présentation de la synthèse des consultations inclusive <i>Modalités (En plénière) : Exposé, échanges (Q-R)</i>	
<b>JOUR 2: 21/04/2021</b>		
<b>9.00-9.30</b>	Présentation des termes de référence des sessions parallèles	Mission d'appui
<b>9.30-11.30</b>	Travaux des sessions parallèles	Modérateurs, Mission d'appui et participants
	i. Priorités d'investissement	
	ii. Ecosystèmes des acteurs et partenariats stratégiques	
	iii. Renforcement des capacités	
<b>11.30-12.30</b>	Restitution des sessions parallèles	Modérateur Mission d'appui et rapporteurs
<b>12.30-13.00</b>	Synthèse et clôture	Modérateur

### 16. L'atelier a enregistré une quarantaine de participants:

- Ministère de l'agriculture, de l'élevage et du développement rural (MAEDR) et directions techniques: 5 participants
- Agence nationale de sécurité alimentaire (ANSAT: 1 participant)
- Institut national de formation agricole (IFA: 1 participant)
- Institut de conseil et d'appui technique (ICAT: 1 participant)

- Institut togolais de recherche agronomique (ITRA: 1 participant)
- Coordination togolaise des organisations paysannes et de producteurs agricoles (CTOP: 2 participants)
- Réseau national des femmes agricultrices du Togo (RENAFAT : 2 participantes)
- Plateforme nationale de promotion de l'agriculture familiale au Togo (PNAFAT: 1 participant)
- Jeunes Volontaires pour l'Environnement (JVE : 1 participant)
- Union des ONG togolaises (UONGTO: 1 participant)
- Réseau des jeunes producteurs et professionnels agricoles du Togo (REJEPPAT: 2 participants)
- Projet national de promotion de l'entrepreneuriat rural (PNPER: 2 participants)
- Mécanisme incitatif de financement agricole (MIFA : 2 participants)
- Projet d'appui au Mécanisme incitatif de financement agricole (ProMIFA: 2 participants)
- Conseil permanent des chambres d'agricultures du Togo (CPCAT: 1 participant)
- Fédération togolaise des associations des personnes handicapées (FETAPH: 1 participant)
- Synergie des organisations de la société civile sur le foncier au Togo (SOFT: 1 participant)
- Association des communes (2 participants)
- Ministère de l'environnement et des ressources forestières: 1 participant
- Ministère de la santé et de la protection sociale (Division de la Nutrition: 1 participant)
- Ministère du développement à la base, de la jeunesse et de l'emploi des jeunes: 1 participant

### **Atelier de validation du COSOP au niveau national (juillet 2021)**

17. Le 16 juillet 2021, un atelier de partage et de validation a été organisé dans l'Amphi théâtre du MAEDR à Lomé de 9h à 16h, pour présenter et valider le document provisoire du COSOP. L'atelier a réuni 73 participants issus de 10 institutions.

18. Les travaux se sont déroulés autour de trois (3) points principaux: (1) la présentation du document; (2) les travaux en commission; et (3) la restitution des travaux.

19. Les observations de fond et de forme intégrées au document ont été présentées aux participants et transmises à l'équipe pays pour prise en compte. L'atelier a également formulé des recommandations issues des travaux en commission:

- impliquer les chambres d'agriculture dans le dialogue institutionnel;
- fixer une échéance pour passer au système de coordination consolidée de type «Programme» avec un ancrage au sein du MAEDR;
- préciser dans le document la nouvelle vision donnée au secteur agricole en termes de mobilisation des ressources pour accompagner la transformation de l'agriculture.

## Compte Rendu de l'atelier de validation



**REPUBLIQUE TOGOLAISE**  
 Ministère de l'Agriculture, de l'élevage et du développement rural  
 Cabinet  
 Secrétariat général  
 Direction des politiques, de la planification et du suivi évaluation

### COMPTE RENDU DE L'ATELIER DE VALIDATION DU COSOP 2021 - 2026

Date :	16 juillet 2021
Heure :	09H00 – 16H00
Lieu :	Amphi théâtre du MAEDR
Objectif :	Valider le document du programme d'options stratégique pour le pays
Participants :	73 participants issus de 10 institutions
Modérateur	Le DPPSE

L'atelier se résume en (03) points : (1) la présentation du document, (2) les travaux en commission et (3) la restitution des travaux.

1. Présentation du document
  - La présentation a essentiellement porté sur le cadre stratégique, politique et institutionnel, les objectifs, l'exécution et les risques du programme COSOP.
2. Travaux en commission
  - Deux commissions ont été formées pour faire des observations et amendements sur le document.
  - Des observations et amendements ont été faits dans le document en mode suivi de modification.
3. Restitution des travaux en commission
  - Les observations de fond et de forme intégrées au document ont été présentées aux participants.
  - Les recommandations issues des travaux en commission sont les suivantes :
    - impliquer les chambres d'agriculture dans le dialogue institutionnel ;
    - fixer une échéance pour passer au système de coordination consolidée de type « Programme » avec un ancrage au sein du MAEDR ;
    - préciser dans le document la nouvelle vision donnée au secteur agricole en termes de mobilisation des ressources pour accompagner la transformation de l'agriculture.

Liste de Participants de l'atelier de validation (juillet 2021)

MINISTRE DE L'ECONOMIE ET DES FINANCES  
MECANISME INCITATIF DE FINANCEMENT AGRICOLE FONDE SUR LE  
PARTAGE DE RISQUES (MIFA)  
PROJET D'APPUI AU MECANISME INCITATIF DE FINANCEMENT AGRICOLE  
FONDE SUR LE PARTAGE DE RISQUES (MIFA)

REPUBLIQUE TOGOLAISE  
Lomé - Ouagadougou

ATELIER D'ANALYSE ET DE VALIDATION DU PROGRAMME D'OPTIONS STRATEGIQUES POUR LE PAYS (COSOP) 2021-2025 DU FIDA AU TOGO

LISTE DE PRESENCE DES PARTICIPANTS

Date: 16/07/2021

Lieu: MIFA

N°	Noms & Prénoms	Genre	Age	Structure	Fonction	Contact/Email	Lieu de provenance	Engagement
1	ANAKOMA Birkéta	M		Cabinet	Conseiller Technique	90 01 76 05	Lomé	<input checked="" type="checkbox"/>
2	FIDHAKÉ T. Baana	M		Cabinet	Conseiller Technique	90 01 00 55	Lomé	<input checked="" type="checkbox"/>
3	ALASSANI Ennardja	M		Directeur DPPSE	Directeur	90 28 84 33	Lomé	<input checked="" type="checkbox"/>
4	LABARE Kého	M	59	MAED/AFDPA	Directeur	40 01 34 50	Lomé	<input checked="" type="checkbox"/>
5	BOUWASSI K. Batale	M	54	MAED/ASID	Directeur	90 27 06 09	Lomé	<input checked="" type="checkbox"/>
6	SALIFOU Daoudou	M		MIFA	Directeur	90 28 50 15	Lomé	<input checked="" type="checkbox"/>
7	FESTICE Madady	M	41	CAGIA	Dg	90 21 06 97	Lomé	<input checked="" type="checkbox"/>
8	SORDJEBE Felicité	F	26	Palmarat	Agronomiste Chef D'annon	90 32 57 70	Lomé	<input checked="" type="checkbox"/>
9	DOO PLATE Wilgès	M	45	DEP/MPDK		91 98 88 55	Lomé	<input checked="" type="checkbox"/>
10	ATHOGLLO Ruth	F	27	FAO	Assnat. ante au Programme	90 15 82 03	Lomé	<input checked="" type="checkbox"/>
11	EBBARE Hézooué	M	42	ANSAT	Dir. Planificat.	90 31 01 49	Lomé	<input checked="" type="checkbox"/>
12	ANOGAN Yawwi A.	M	28	CPES	Analyste		Lomé	<input checked="" type="checkbox"/>

N°	Noms & Prénoms	Genre	Age	Structure	Fonction	Contact/Email	Lieu de provenance	Engagement
13	MEHENE EN BANEY Yomah	M		CPES	Analyste de projet	90 21 06 09	Lomé	<input checked="" type="checkbox"/>
14	BESGUE ALFA P. Ben	D		DPA/MPDK	Biologiste	90 21 06 09	Lomé	<input checked="" type="checkbox"/>
15	BEBOU Madjidou	M		CPES	Chargé de	90 21 06 09	Lomé	<input checked="" type="checkbox"/>
16	TORO Nassou	M		APPSE	Expert Agric	90 21 06 09	Lomé	<input checked="" type="checkbox"/>
17	AMOUZOU Kenda Vincent	M		ICAT	Appui aux	90 21 06 09	Lomé	<input checked="" type="checkbox"/>
18	TETE Cato	M		Pro MIFA	RSE	91 90 57 70	Lomé	<input checked="" type="checkbox"/>
19	MISEROR Ayaz Dadi	M		Pro MIFA	Coordination	90 04 06 51	Lomé	<input checked="" type="checkbox"/>
20	ANISSOU Koffi	F		DEP/MPDK	Directrice	90 88 76 09	Lomé	<input checked="" type="checkbox"/>
21	NACI Koffi Richard	M		DSP	Représentant	90 20 71 75	Lomé	<input checked="" type="checkbox"/>
22	MINZAH Tchamila	M		DRF/NERF	Economiste	90 24 22 70	Lomé	<input checked="" type="checkbox"/>
23	DAROU-NANSAM Yasser	M		CAGIA/MAED	chef Division des	90 27 50 06	Lomé	<input checked="" type="checkbox"/>
24	NATOR Koffi Edeh	M		MIFA SA	GT	91 30 15	Lomé	<input checked="" type="checkbox"/>
25	SAMATI Gladys	M		MDBJES	Représentant	90 21 43 68	Lomé	<input checked="" type="checkbox"/>
26	AROU-ALEDJIS Akou-Bonah	M		CTOP	chargé de	90 34 03 50	Lomé	<input checked="" type="checkbox"/>
27	FOLLY AKIWI ESTERINAT	F		DPPSE	Spécialiste	90 21 06 09	Lomé	<input checked="" type="checkbox"/>
28	MOBTI Komivi	M		ANBE	Amministrateur	90 21 06 09	Lomé	<input checked="" type="checkbox"/>
29	QUENUM Clavier	F		COSESC	Coordinatrice	90 21 06 09	Lomé	<input checked="" type="checkbox"/>
30	AFFO ANNON Onindon	M		DEP/NERF	chef de	90 21 06 09	Lomé	<input checked="" type="checkbox"/>

N°	Noms & Prénoms	Genre	Poste (statut)	Structure	Fonction	Contact/Mail	Lieu de provenance	Embarquement
31	DITCHOICHO Koko	M		SP/CONACILSS	SP/CONACILSS	ditchoichoko@gmail.com Tahouo	Lomé	
32	EWIWOI Kobi	M		ERCA-T	Président	30 11 64 62	Lomé	
33	SABAS Bissirama	F		BSIB	chargée communication	30 57 35 87	Lomé	
34	ASSINDOME Eyemiwe	F		Cabinet	chargée de cabinet	30 57 35 87	Lomé	
35	DOKEMOU Kofi	M		DPPSE	chef de bureau	90 92 97	Lomé	
36	ASRIBAGE Yawovi	F		DPPSE	Secrétaire	90 12 91 67	Lomé	
37	HODOUTO Hnatio H. K	M		DPPSE	Analyste	93 04 30	Lomé	
38	TAWO Koujoli D	M		DPPSE	Chf. bureau	90 71 03 35	Lomé	
39	ADJAFI Ichiloma Gwama	M		MASPPA/NGAPP	chargé d'étude	90 86 0 8 52	Lomé	
40	AYANON Ayi Ekwajon	M		Cabinet	Chargé de cabinet	91 50 75 55	Lomé	
41	GAIOFAM Nopo	M		AN/SAT	Directeur	30 11 79 84	Lomé	
42	GNASSENGBE André M	M		MASPP	Coordonnateur	90 09 21 42	Lomé	
43	SEGOH Kouma Kambin	M		DPPSE/MEDEP	Adm. CIVIL	90 99 44 42	Lomé	
44	N'DOH TAPINDI	F		DPPSE	chef section	90 3 30 3 8	Lomé	
45	LANDOU Bonfance L.	M		DPPSE	chef bureau	90 47 71 71	Lomé	
46	AGOSSOU Abouani	F		DPPSE	assistante	90 00 36 23	Lomé	
47	GOUITI Yendoumame	M		DPPSE	chef section	90 11 45 19 5	Lomé	
48	AYEBOTI Kouassi G.	M		DPPSE	coordonnateur	90 11 45 19 5	Lomé	

N°	Noms & Prénoms	Genre	Poste (statut)	Structure	Fonction	Contact/Mail	Lieu de provenance	Embarquement
49	AYETAN lejo Kofi	M		DPPSE	CE	91 51 23 30	Lomé	
50	ANATONI Koko	M		DPPSE	CE	90 45 38 67	Lomé	
51	EMKPAYI Rimawuni P	F		DPPSE	CE	90 45 38 67	Lomé	
52	TALAKI Lidao	M		DPPSE	direction	91 87 33 92	Lomé	
53	Dr. Nibé Nibé BALI	F		SG/MAEDR	SG	90 25 64 45	Lomé	
54	KONLANI Dindigou M	M		DC/MAEDR	DC	90 05 31 82 0	Lomé	
55	ESTIMLE Koum	M		DSP	Secrétaire	90 91 84 36	Lomé	
56	BOUAB Kouate	M		CAB/MAEDR	CM	90 06 74 27	Lomé	
57	KPADENOU Mimi Koufagan	M		DFV	Directeur		Lomé	
58	BOUYO Tchouagnadi M	M		SG/MAEDR	CE	90 30 82 27	Lomé	
59	KOJTO Djoumoune F	F		DPPSE	Asst. de direction	90 26 65 26	Lomé	
60	PADABADI Essohana F	F		Cabinet	SP du ministre	90 45 43 44	Lomé	
61	AWINODO Lidao F	F		Cabinet	CE	90 17 28 15	Lomé	
62	NIGWANK Bindjemiye M	M		Cabinet	CE	90 49 76 23	Lomé	
63	KACICOUA AKUJI M	M		Cabinet	chargé d'étude	93 63 39 63	Lomé	
64	GREGAEN AMEN M	M		Cabinet	chargé d'étude	90 28 23 49	Lomé	
65	BANKPAH Maza F	F		Cabinet	SPDCE	91 97 64 51	Lomé	
66	TSITSE Kouamivi M	M		Communication	Informaticien	90 77 36 32	Lomé	



## Partenariats stratégiques

Objectifs de partenariat	Partenaires/réseaux/ plateformes	Effets et résultats du partenariat	Justification du partenariat	Suivi et rapportage
Mobiliser le cofinancement	Gouvernement	Fonds de contrepartie Taxes	Contribution au projet PRIMA	Système intégré de SE lien avec système sectoriel
	PTF	Cofinancement ou contribution parallèle	Développement de infrastructures rurales dans le cadre du PRIMA	
	Bénéficiaires/ acteurs chaînes de valeurs		Contribution au projet PRIMA	
Aligner l'engagement sur les objectifs stratégiques de la feuille de route du MAEDR (horizon 2025)	PTF Institutions financières Collectivités territoriales Société civile OP	Amélioration des rendements agricoles Accélération du MIFA Agrandissement de l'agropole de Kara Réforme de la politique foncière agricole	Engagement existant dans l'amélioration de la productivité et un accroissement de la valeur ajoutée, ainsi que dans la promotion des instruments financiers Engagement dans le secteur de l'hydraulique rurale Elaboration carte de fertilité des sols en cours Engagement dans la mise en place des agropoles et notamment de celui de Kara dans le cadre du projet pilote Reforme prioritaire pour le Gouvernement et les collectivités territoriales Membres directement concernés Engagement de l'association dans le domaine	
Renforcer l'engagement sur les politiques	PNAFAT PTF	Mise en place du Comité National de Coordination de l'élaboration du Plan d'action national du Togo sur l'agriculture familiale (CNCE/PAN)	Reconnaissance de l'Etat et ses partenaires du rôle central de l'exploitation familiale dans le processus de transformation de l'agriculture	
		Renforcement des capacités des organisations professionnelles agricoles et de l'interprofession	Appui à l'agrobusiness	
Renforcer la participation du secteur privé dans les chaînes de valeur	CTOP	Contrats commerciaux et services aux membres	Réseaux de producteurs au niveau régional et représentatifs sur différentes filières	
Développer et promouvoir les innovations et techniques résilientes	ITRA	Augmentation des rendements	Soutien au processus en cours	
Accroître l'inclusion des	Collèges de femmes - CTOP	Dialogue sur les politiques	Appuis insuffisants	

<i>Objectifs de partenariat</i>	<i>Partenaires/réseaux/plateformes</i>	<i>Effets et résultats du partenariat</i>	<i>Justification du partenariat</i>	<i>Suivi et rapportage</i>
femmes, des jeunes et des couches sociales les plus vulnérables	RENAFAT Collèges de jeunes - CTOP REJEPPAT FETAPH			
Faciliter les processus coordonnés par le pays	Agences NU basées à Rome	Développement significatif sur les aspects, genre, jeunes et nutrition	Renforcement de la collaboration et des synergies sur le terrain	



## Coopération sud-sud et triangulaire

1. Les orientations sectorielles du Togo s'inscrivent dans les celles définies dans la sous-région ouest-africaine qui est une communauté économique régionale bien intégrée. La mise en œuvre des stratégies se fait dans le cadre d'une coopération entre pays et coordonnée au niveau de la CEDEAO, que ce soit sur les questions de recherche, d'environnement, du climat, etc. Le Togo collabore avec les 15 autres pays de la sous-région à commencer par ses voisins directs en matière d'échanges de technologies, de connaissance, de modèles spécifiques de promotion de l'entrepreneuriat, etc.

2. Concernant les agropoles par exemple, le Togo s'est inspiré essentiellement de l'expérience de Bagrepole du Burkina Faso et a fait appel à des expertises marocaines pour appuyer la mise en œuvre. Il convient de mentionner également l'exemple récent de coopération avec le Bénin pour la préparation en 2020 du Projet régional d'intégration des marchés agricoles (PRIMA) dont la mise en œuvre impliquera beaucoup d'échanges entre les deux pays mais aussi avec la CEDEAO dans les corridors économiques transfrontaliers sur la gestion des infrastructures marchandes, de production et de valorisation. La note de croissance qui intègre le Bénin, le Burkina Faso et le Togo et qui sera élaborée avec l'appui de la Coopération japonaise (JICA) est un autre exemple de coopération sud-sud.

3. Le Togo reste ouvert à toute proposition d'actions avérées de coopération sud-sud dans le secteur agricole basée sur des expériences capitalisées par l'Unité dédiée du FIDA. Dans cette perspective les axes la coopération qui suscitent un certain intérêt pour le Togo concernent :

- a. Le développement des alliances productives dans les agropoles pour renforcer l'inclusion économique des exploitations familiales
- b. La gestion des processus de transition agroécologique et la promotion de l'agriculture adaptée au changement climatique
- c. La gestion durable des systèmes d'irrigation en maîtrise totale de l'eau
- d. Les opportunités de coopération décentralisée visant à développer les secteurs productifs relevant des domaines de compétences des collectivités territoriales
- e. La gestion des processus de dialogue politique par les organisations paysannes.

## Aperçu du Togo

Superficie (km <sup>2</sup> )	56 600		
Population (projection 2021)	8 500 000	PIB par habitant (USD Est. 2021)	759
Densité de la population (habitants au km <sup>2</sup> )	129,91	Inflation (% - Est. 2021)	2
Monnaie	FCFA	Taux de change	USD 1 =550 FCFA

### Indicateurs sociaux

Taux de croissance démographique (2021)	2,5
Espérance de vie à la naissance (année)	68,6
Taux de natalité (‰ - 2018)	34,1
Taux de mortalité (‰ - 2018)	6,8
Taux de mortalité infantile (‰ -2018)	40,8
Population active totale (2020)	2 819 705

### Education

Taux de scolarisation (% -2017)	93,8
Taux d'alphabétisation (% des personnes âgées de 15 ans et plus)	63,7

### Nutrition

Taux de malnutrition aiguë chez les enfants de moins de 5 ans (%)	14,3
-------------------------------------------------------------------	------

### Indicateurs économiques

PIB (Mds USD - 2019)	5,49
Croissance du PIB (% - Est. 2021)	4,3
PIB par secteur (% 2019) :	
- Agriculture	19,7
- Industrie	13,9
- Services	49,9
- Fiscal	16,5

## Résumé des questions de gestion financière

Pays	Togo		COSOP
<b>A. PERFORMANCE DU PROGRAMME-PAYS</b>			
<b>Pays – Indicateurs de gestion financières :</b>			
<i>Risque inhérent :</i>	<b>Elevé</b>	<p>Dans l'ensemble, le risque inhérent est élevé. Les efforts entrepris par le gouvernement ont permis au pays de gagner 40 places en un an dans le classement Doing Business 2020 (97e place), mais la gouvernance reste néanmoins très mal classée par la Banque mondiale. Le pays fait face à de forts défis dont : - les tensions sociopolitiques - le mauvais environnement des affaires</p> <p>Taux de chômage et de pauvreté élevés (46,2% de la population vivant dans l'extrême pauvreté en 2020 selon la Banque mondiale) - Insuffisance des infrastructures agricoles : stockage, transformation, irrigation, intrants - Insuffisance des infrastructures d'éducation, de santé publique et de transport secteur bancaire ; taux de créances douteuses élevé (surtout dans les banques publiques)</p> <p>Le pays tire sa principale force de diverses sources. Il existe de réels potentiels dans le secteur minier (phosphate, calcaire et argile transformée en clinker) et les ressources agricoles (café, cacao, coton). Avec le seul port en eau profonde d'Afrique de l'Ouest (Port de Lomé), le potentiel pour devenir un hub régional existe. Les investissements publics et privés dans les infrastructures sont en cours et les réformes structurelles en cours (finances publiques, système bancaire, agriculture, secteurs des phosphates et du coton). Le Togo est membre de l'UEMOA et de la CEDEAO.</p> <p>OPR a complété l'allocation du SAFP pour le pays avec 2,5 millions USD et 4,5 millions USD seront débloqués du PNPER afin de couvrir le déficit de financement du programme régional PRIMA.</p> <p><b>Analyse de viabilité de la dette</b></p> <p>Le risque de surendettement extérieur du Togo reste modéré, tandis que le risque global de surendettement est élevé selon l'analyse de viabilité de la dette (AVD) publiée par le FMI en juillet 2019. Alors que les résultats mécaniques indiquent un faible risque de surendettement extérieur, jugement a été appliqué compte tenu des vulnérabilités liées à une dette intérieure élevée, ce qui pourrait, par exemple, conduire vraisemblablement à une opération de reprofilage qui conduirait à une augmentation de la dette extérieure. La dette publique du Togo est sur une trajectoire descendante malgré une augmentation en 2018 par rapport à 2017. La dette publique élevée du Togo est le résultat, entre autres facteurs, de déficits élevés, de passifs éventuels et d'arriérés accumulés. Il y a très peu d'espace pour absorber les chocs sur la dette publique totale. Les projections de référence montrent que la VA du ratio de la dette PPG totale (extérieure et intérieure) /PIB du Togo tombera en dessous du nouveau repère de surendettement de 55 % à partir de 2023, contre 72 % en 2018, la majeure partie étant constituée de titres de dette intérieure. Cette analyse souligne la nécessité d'un assainissement budgétaire soutenu, d'une</p>	
<i>Taux de décaissement (année glissante)</i>	43.80%		
<i>Encours des dépenses inéligibles</i>			
<i>Avances en souffrance (Projets clôturés)</i>			
<i>Cycle PBAS applicable :</i>	FIDA 11		
<i>Allocation PBAS disponible :</i>	-6,949,195		

		meilleure gestion de la dette et de politiques macroéconomiques solides pour ramener la dette publique à des niveaux prudents à moyen terme.
--	--	----------------------------------------------------------------------------------------------------------------------------------------------

La méthodologie du ratio de décaissement institutionnel ne prend en compte que les sources de financement ASAP, AFD, FIDA, KFW et SPA.

<b>CONDITIONS DE PRÊT ACTUELLES</b>	Risque modéré de surendettement (DHC) : Don DSF/Très concessionnel
-------------------------------------	--------------------------------------------------------------------

## B. PORTEFEUILLE, RISQUE DE GESTION FINANCIERE & PERFORMANCE

### Portefeuille :

Projet	Instrument de financement	Statut FLX (2)	Conditions de prêt	Monnaies	Montant (million)	%Décaissé	Date d'achèvement
PNPER	20000063500	DSBL	Très concessionnel 0.75 pc	XDR	7.02	66.47	29/06/2021
PNPER	20000063600	DSBL	Dons DSF HC	XDR	7.02	66.47	29/06/2021
ProMIFA	200000269500	DSBL	Très concessionnel 0.75 pc	EUR	3.3	34.92	30/03/2025
ProMIFA	200000269600	DSBL	Dons DSF HC	EUR	3.3	34.92	30/03/2025
ProMIFA	200000355400	APPR	Subventions additionnelles	USD	0.46	0	
Programme régional PRIMA	200000365900	DSBL	Très concessionnel par devise	EUR	0.74	100	31/12/2022
Programme régional PRIMA	200000368200	APPR	Dons DSF HC	EUR	4.62	0	
Programme régional PRIMA	200000368300	APPR	Très concessionnel par devise	EUR	11.74	0	

Projet	Évaluation du risque de gestion financière du projet	Score de performance : qualité de la gestion financière	Score de performance : qualité et opportunité de l'audit	Note de performance : taux de décaissement	Score de performance : fonds de contrepartie
PNPER	Modéré	Modérément insatisfaisant	Modérément insatisfaisant	Insatisfaisant	Satisfaisant
ProMIFA	Substantiel	Modérément insatisfaisant	Modérément satisfaisant	Modérément satisfaisant	Satisfaisant
Programme régional PRIMA	Elevé	Non déterminé*	Non déterminé *	Non déterminé *	Non déterminé *

**PNPER** : La dernière mission de supervision a eu lieu en septembre 2020 et a évalué la qualité de la gestion financière comme moyennement insatisfaisante (3) compte tenu des insuffisances constatées. La recommandation d'amélioration comprend la nécessité de renforcer la séparation des tâches et le contrôle

interne dans les procédures de comptage de la petite caisse. Les fonds de contrepartie du Gouvernement sont décaissés de manière satisfaisante dans les délais impartis et dépassent actuellement les attentes prévues. L'opinion du rapport d'audit de l'exercice 2019 était sans réserve mais mettait l'accent sur la question des dépenses inéligibles. Ces problèmes de dépenses inéligibles ont été totalement résolus ou remboursés à ce jour. Plusieurs insuffisances ont été identifiées dans la lettre de recommandation dont : (i) Manque de précision sur les termes contractuels de gestion fiduciaire avec la DOSI et la FNFI ; (ii) Le logiciel de comptabilité n'est pas efficace chez DOSI ; (iii) Les faiblesses du DOSI dans les procédures de gestion du carburant ; (iv) Aucune limite imposée au niveau des dépenses en espèces.

4,5 millions USD seront débloqués du PNER afin de couvrir le déficit financier du programme régional PRIMA.

**PROMIFA** : La dernière mission de supervision a eu lieu en octobre 2020 et a évalué la qualité de la gestion financière comme modérément insatisfaisante (3). Le système de gestion financière du projet est fragilisé par : (i) le manque d'opérationnalisation du logiciel comptable. Le système actuel ne peut pas générer des rapports financiers précis et des demandes de retrait dans le format convenu avec le FIDA ; (ii) le faible taux de mise en œuvre du PTBA 2020 ; (iii) le retard dans la mobilisation des fonds du FIDA et la soumission des rapports financiers intérimaires au FIDA. Les fonds de contrepartie du Gouvernement sont décaissés de manière satisfaisante dans les délais impartis.

L'opinion du rapport d'audit FY2019 était sans réserve. Cependant, tous les éléments requis des états financiers n'ont pas été soumis par le projet et certaines écritures comptables ont été effectuées dans des catégories non appropriées. Plusieurs lacunes ont été identifiées dans la lettre de recommandations, notamment : (i) Besoin d'amélioration des procédures de passation des marchés ; (ii) Nécessité d'un compte bancaire séparé pour enregistrer les gains d'intérêts bancaires ; (iii) Mise en place d'un logiciel de gestion fiduciaire et de comptabilité pleinement opérationnel.

**PRIMA** : \* non spécifié : Le projet n'a pas encore enregistré de décaissement. Aucune activité n'a été réalisée et les données ne sont pas actuellement disponibles pour évaluer la performance de la qualité de la gestion financière, de la qualité et de l'opportunité de l'audit, du taux de décaissement et des fonds de contrepartie.